Bolonia

CON LOS ULTIMOS ACONTECIMIENTOS

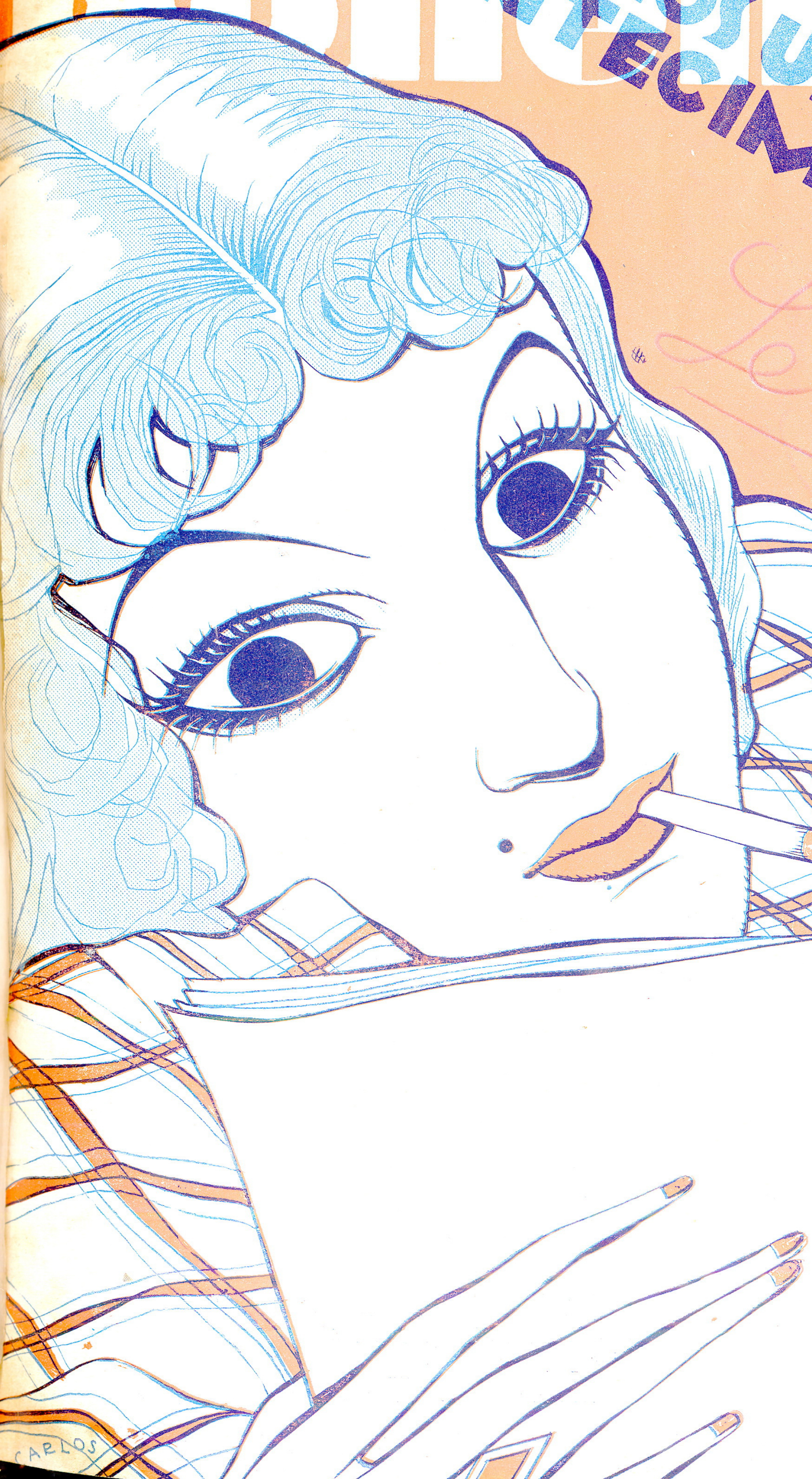

Bolo

Llame al

F-1925

Chantres

TINTORERO
MODELISTA.

LE LAVARÁ
SU ROPA EN

2 HORAS

CON PERFECCIÓN
INIGUALABLE

Calle 9. nº 23
VEDADO-HABANA

HABANA, DESDE EL PROXIMO SABADO, TENDRA EL ALUMBRADO QUE TUVO EN EL ANO 19

POSIBLE QUE HOY SE SOLUCIONE EL PROBLEMA TELEFONIC

(COLUMNA CUATRO)

Pudieron Celebrarse las Vistas de Hábeas Corpus

(COLUMNA OCHO)

No Habrá Prórroga Para la Amnistía M...

(COLUMNA UNO)

100 SOLO RESOLVERIA LA CRISIS UN CAMBIO DE ORIENTACIONES"

Dr. EMETE

RENUNCIAR Debe el Que no Logre Establecer el Equilibrio Entre el Poder Civil y

EL MILITA

REGIMEN CONSERVADOR DE MENDIETA TIEMBLA; DICE EL "WORLD TELEGRAM"

(Vea columna ...)

(COLUMNA CINCO)

Celebrarán una Reunión en Palacio, los Jefes de los Sectores del Gobierno

"Este Gobierno de Zig-Zags Es un Triunfo Reaccionario y Derrota de la Revolución

MAYOR GASTO MILITAR

DEBEN BONIFICARSE LOS PAGOS DE LAS

"Todos los que están en el actual Gobierno violan sin recato, sus programas

ESTABA AMENAZADO DESDE HACE MESE

ASA DE FICIAL OLADA

allo Enorme nba Causando ios Heridos

La Recortada...

ATENTADO DINAMITERO EN NEPTUN

(Ver HOY columna UNA)

SE INVESTIGA EL CRIMEN MISTERIOSO DE PLACETA

CRISIS DEL GABINETE FUE PROVOCADA POR LA DISCUSION DE LA LEY DE ORDEN PUBLICO DEFINICION DE LA LINEA JURISDICCIONAL ENTRE LAS AUTORIDADES CIVILES Y MILITAR

MEMORIA

Ametralladoras

CONSEJO DE ESTADO SEA QUE CONTINUEN N EL, LOS DIMITENTES

...mica, en escrito oficial, al Presidente de la República, ... por satisfecho en el problema del estudio sobre la Ley ...

"De Ninguna Manera Deben Intervenir los E. Unidos en Revolución que en Estos Momentos se Prepara en Cuba

Fué detenido un ... AFECTUOSA DESPEDIDA A S... TRIBUTO AL EMB...

Los Nacionalistas Estiman Que un Gobierno Homogéneo Debe Sustituir al Actual

...ción de representativos del Partido, visitó al Presidente ... pronta sustitución del gobierno de con...

Registrada

...mer, según nos ... sampos a la sesión ...

por el Ejér...

...ca, sostu... ...tivos del Nacio... provincias, su declarac... pios, al respecto de constituir u... bierno homogéneo, que sustituya con... cuanto antes al de concentración. ...que se c... El Presidente del Partido Naciona- ...bre, po... lista, señor Justo Luis del Pozo, que ...la m... acompañaba a los comisionados, nos ...la t... declaró que la oposición de la Unión ... los sectores, comenzó ...

NO PRESENTAR A LA AUDIE LOS DETEN

Por tal motivo ... pudieron ver los recursos de hábeas ...

Las vistas de los recurso... beas-Corpus promovidos por ... tores Pedro Dobal y Maximi...

REUNION DE LOS LIDERES DE ...ORES, SALDRAN ORIENTACIONES ...OGRAMATICAS PARA EL GOBIERNO

...nas declaraciones públicas que ...

...ra que Pueda Haber Elecciones ... Diciembre. se Pondra en Vigor ... Codigo Electoral de Mr. Crowde...

...mbros futuros de la Ad... ...pública. En primer lu... ...reafirmar la identi... ...los sectores del ...ción nacional. ...An algu...

PUEDE PROVOCAR LA CRISIS EN EL GABINETE LA MODIFICACION DE ... DECRETO DE EXPORTACION DE MONE...

DETENCION OCUPACIO Y REGIST ...RALIZADAS ...PERACIONES ...OS BANCOS,

...rave situación crea ... ...creto Ley exageradame... ...cionista en cuanto a ... ...portación de dine...

...tar decretos-leyes "gi...

CUPA... PARQU... AL A.B...

Presidente Mendieta Visitó A... Columbia al Cnel. Fulgencio Batista

la impresión recogida en Palacio.---Si ... ...on fundamentales, dimitirán Maña... Sáenz, y si no lo son, entonc... ...etarios renunciante...

Mañach ... ...especti...

Ocupan ... Ametralladoras

Ametralladoras en un Auto. Ac... a Pelayo Cu...

ONVENIENTE A LA ECONOMIA ACIONAL EL DECRETO DEL ORO

...cio.-Industria, Navegación, Agricultores y ...blo, rechazan la prohibición de exportar ...tal y como se estatuye en el Decreto-ley

LLEGO HOY ...ARMAMILLON

...cortadas, ...s, Revólveres y Azufre; y un Detenido

Todo se ocupó en un

VISITO HOY MENOCAL AL PRESIDENTE

Ratificó que no tiene plan políti... co alguno por el momento

El Actual Gobierno no es Más que

Bohemia

LA HABANA, JUNIO 17 DE 1934.

VOL. XXVI. AÑO 26. NUM. 22.

Desorientación: resumen del momento nacional

Documentos

Como y por que fue de la Junta Revolu

DOCUMENTOS SENSACIONALES

BOHEMIA, que en cierto modo está haciendo un definitivo y valioso aporte a la Historia nacional, dando a la publicidad relatos y documentos de indiscutible valor histórico; se anota, con la publicación de este trabajo, un indiscutible éxito informativo, ya que los documentos que estamos reproduciendo,—de cuya veracidad y autenticismo nos declaramos solidarios—pertenecieron a la Junta Revolucionaria de New York y al archivo particular de personas que con ella estuvieron relacionadas.

Estos documentos, demostrativos de la actitud asumida por el Dr. Cosme de la Torriente, en momentos críticos para Cuba, en que se acercó francamente a los primates de la tiranía; explican perfectamente la razón de simpatía y compenetración que hace a Torriente sentirse aún ligado con estos hombres del pasado régimen, y por ende, con los de la calaña de Trujillo y Juan Vicente Gómez, que con ellos están solidarizados.

Siendo los hechos que aquí se detallan del conocimiento del Primer Magistrado de la Nación,—de quien Torriente es íntimo amigo y escuchado consejero—, y siendo la cartera que Torriente desempeña en el llamado Gabinete de Concentración, la de más responsabilidad y brillo; BOHEMIA espera, que por un gesto de delicadeza a la vez que por una manifestación de respeto a los ideales revolucionarios que deben inspirar los actos de todo Gobierno de esa procedencia, el doctor Torriente **PRESENTE LA RENUNCIA DE SU CARGO DE SECRETARIO DE ESTADO**, ya que ni su ejecutoria revolucionaria ni su posterior actuación, le autorizan a restar a verdaderos revolucionarios el derecho de asumir la responsabilidad de mantener las relaciones de Cuba con los demás países del mundo, aparte de que no es la suya, por las razones expuestas, la persona capaz y adecuada para encarnar esa personalidad impoluta.

B O H E M I A.

Dr. Cosme de la TORRIENTE y PERAZA, a quien la Junta consideró traidor a la causa, por estar en pacto con Viriato Gutiérrez y con Ferrara, acordando, por unanimidad de los restantes miembros, su expulsión de ese organismo.

Vivimos un momento en que, estando próxima la oportunidad en que la masa del pueblo de Cuba ha de ser consultada acerca de sus hombres dirigentes y acerca de los méritos que éstos puedan tener

Dr. Fernando ORTIZ, destacada figura de la intelectualidad cubana que también pertenecía a la Junta Revolucionaria de New York.

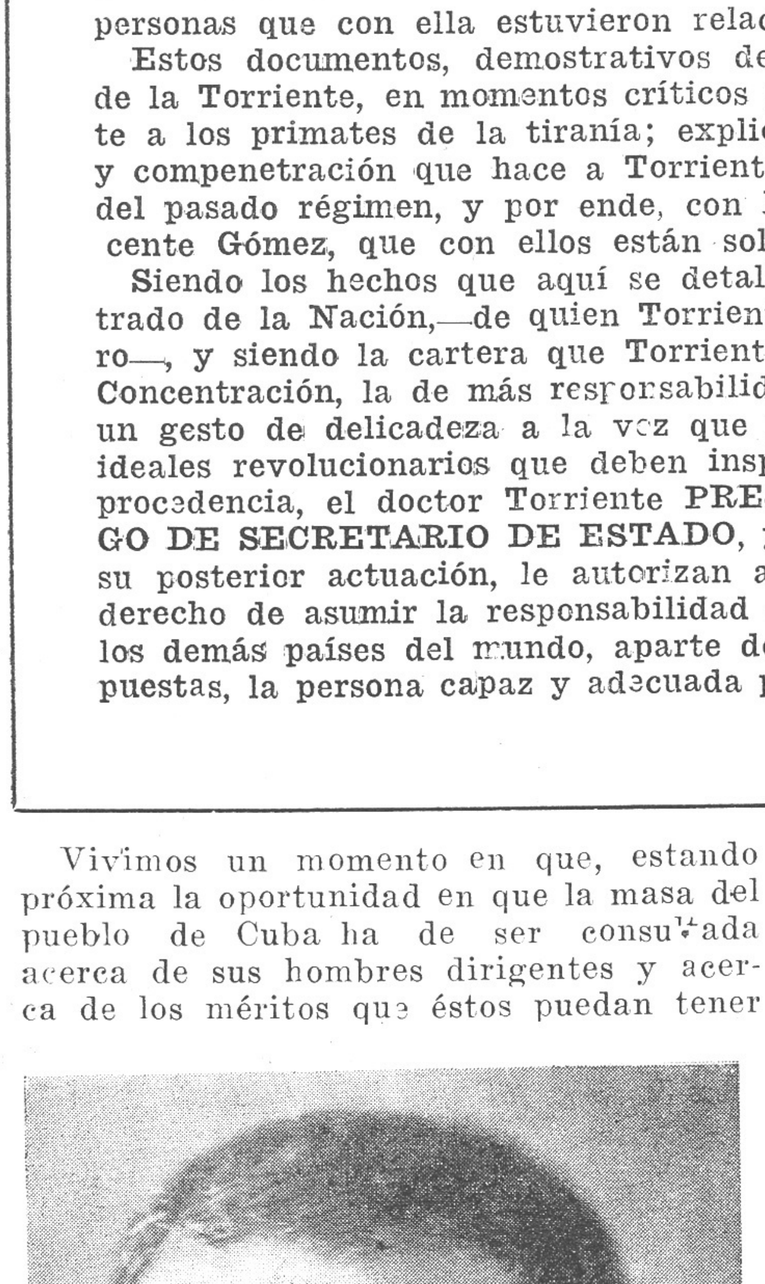

Dr. Domingo MENDEZ CAPOTE, uno de los cinco integrantes de la Junta Revolucionaria de New York, a quien por su prestigio personal y por su limpia ejecutoria, todos acataban como Presidente. Es de notarse que varias veces, en el seno de la Junta, se trató de dar oficialmente esta investidura al doctor Méndez Capote, siendo el único opuesto a esta determinación el doctor Torriente, quizás si pensando que así le era más fácil actuar en el sentido que le acomodara.

para continuar en las posiciones preeminentes y más responsables de la nación, se hace necesario un buen recuento y un efectivo análisis de la ejecutoria de éstos, porque son esos factores los que han de orientar la descriminación popular en torno a tales hombres. En otras palabras se hace necesario que el pueblo de Cuba conozca íntimamente la factura moral de todos sus hombres públicos, y particularmente de los que en estos momentos ocupan las posiciones más elevadas, porque no está lejana la fecha en que ese pueblo tenga que dictaminar acerca de ellos y de sus posibilidades electivas, siendo por tanto, deber de la prensa y de la opinión pública en general, documentar a esa masa popular, ayudándola así a tener una visión más precisa de sus hombres y dándoles elementos históricos suficientes para orientar sus ideas.

BOHEMIA, consciente de esta responsabilidad, ineludible ya que sabe el lugar

FRASES PARA LA HISTORIA

Durante la celebración de una velada, que en la ciudad de Miami tuvo lugar, para recaudar fondos a beneficio de la Revolución, el doctor Domingo Méndez Capote, que como nuestros lectores saben, fungió de Presidente de la Junta Revolucionaria de Miami, refiriéndose a los que habían pactado con la tiranía machadista, dijo:

PARA MI, LOS QUE SE HAN IDO A PACTAR CON MACHADO EN ESTOS MOMENTOS, TIENEN EL MISMO VALOR QUE LOS CUBANOS GUERRILLEROS DE 1895.

Sensacionales expulsado Comiente cionaria de New York

DECLARACIONES

Para fijar claramente la situación política de Cuba, despejando la confusión que hayan podido producir, tanto en el interior como en el exterior, recientes falsas informaciones del Gobierno usurpador que tiraniza al pueblo cubano, e interpretando el sentir general de éste, declaramos lo que sigue:

Ninguna Reforma Constitucional ni medida que se aparte de estos dictados satisfará las aspiraciones del pueblo cubano, dispuesto a todos los sacrificios por conquistar su libertad. La incompatibilidad entre el pueblo de Cuba y el régimen de tiranía que sufre, es definitiva y no admite transigencias.

Debe saberse por todos que la opinión del Pueblo cubano se ha levantado de modo formal y decidido, y seguirá en pie mientras no sea completamente satisfecha, contra el régimen de despotismo y terror instaurado por Machado y sus secuaces.

Cuba necesita ser libre de nuevo, y lo será porque así lo quiere. Y mientras tanto, no habrá paz ni tranquilidad, ni confianza para los negocios, ni estabilidad para las industrias, ni normalidad para la vida en ninguna de sus esferas.

Todo ha sido desorganizado, escarnecido y destruído por la oligarquía Machadista. Es necesario que ésta desaparezca para bien de Cuba.

Nueva York, Septiembre 24 de 1931.

DOMINGO MENDEZ CAPOTE — *COSME DE LA TORRIENTE*

MIGUEL MARIANO GOMEZ, — *FERNANDO ORTIZ*

AURELIO A. ALVAREZ

El documento que con el título de DECLARACIONES, suscribieron los miembros de la Junta Revolucionaria de New York, poco tiempo después del fracaso de la Revolución de Agosto de 1931. Las especialísimas circunstancias que hicieron a la Junta manifestar estos puntos de vista, no fueron bastante a pesar en los ánimos de los Dres. Torriente y Gómez Arias, costando mucho trabajo persuadirlos de que debían firmar esta exposición. Algún tiempo después, la adopción por Torriente de puntos de vista distintos a los por él aquí sustentados y firmados, obligaron al máximo organismo revolucionario a tomar la dolorosa y definitiva determinación de expulsarlo del seno del mismo.

que le corresponde como factor de la opinión pública, va a transcribir una historia breve, pero enjundiosa, suficiente a retratar hombres y gestos con vista a la próxima pugna comicial.

◇

El fracaso de la revolución de agosto de 1931, había sido una losa aplastante arrojada sobre el entusiasmo popular. Nuestro pueblo había cifrado todas sus esperanzas en aquel gesto liberador de una parte numerosa de nuestros hombres públicos, y nuestro pueblo había justipreciado y presentido las consecuencias del posible fracaso de aquel titánico esfuerzo.

Por eso, al caer Mendieta y Menocal en manos de los servidores de la tiranía, y al resultar aplastado el esfuerzo vigoroso y extemporáneo de los centauros de Gibara, el pueblo, abatido por la miseria y por la reacción machadista—fuerte y tozuda como nunca—sintió que los entusiasmos flaqueaban y viendo a Machado como un hecho fatal e inseparable de su existencia, sintió el decaimiento de quien se sabe luchando con un imposible. Pudieron ser muchos los traidores, de acuerdo con estas realidades innegables, pero eran tantos los hombres dignos del pueblo y de las clases dirigentes, que los traidores fueron los menos, siendo los más los hombres que retornaron a sus hogares con el corazón destrozado y con las esperanzas teñidas de negro.

Aurelio ALVAREZ DE LA VEGA, otro de los políticos intachables y revolucionario entusiasta, que daba todas sus energías al triunfo de las actividades libertadoras.

Así las cosas, la Junta Revolucionaria de New York, que integraban el doctor Domingo Méndez Capote, Aurelio A'varez, el doctor Fernando Ortiz, el doctor Miguel Mariano Gómez y el Dr. Cosme de la Torriente, previa consulta con los caudillos prisioneros—Mendieta y Menocal—y después de escuchadas las opiniones de éstos, decidió continuar la lucha tan enconadamente como fuera posible. Era deber de la Junta entonces, levantar el entusiasmo popular, abatido por el rudo golpe propinado a sus ilusiones, como paso previo y principalísimo, de las posteriores actividades contra la tiranía de apariencia invencible.

En la memorable sesión de la Junta, verificada en 24 de septiembre de 1931 en New York, la Junta acordó manifestarse en público con las DECLARACIONES que estamos transcribiendo y que aparecen en un grabado de esta misma página:

''Para fijar claramente la situación política de Cuba, despejando la confusión que hayan podido producir, tanto en el interior como en el exterior, recientes falsas informaciones del Gobierno usurpador que tiraniza al pueblo cubano, e interpretando el sentir general de éste, declaramos lo que sigue:

''No han cesado las causas determinantes del estado revolucionario en que se encuentra el pueblo de Cuba, más decidido hoy que nunca en su resolución de poner término, por todos los medios de que pueda valerse, a la tiranía que sufre.''

''Ese estado revolucionario surgió contra el Gobierno ilegítimo de Machado, cuando se prorrogó arbitrariamente su mandato, convirtiéndose en un Gobierno de ''facto''.

''Dicho Gobierno continúa siendo ilegítimo; está sostenido por la fuerza de las armas, ha destruído las libertades públicas y la paz; ha entronizado el asesinato político como sistema de represalia con-

(Pasa a la Pág. 60.)

Dr. Miguel Mariano GOMEZ ARIAS, miembro también de la Junta Revolucionaria de New York, que aunque tuvo alguna vacilación para firmar el manifiesto que bajo el título de DECLARACIONES dió la Junta a la publicidad, se mantuvo fiel a lo allí acordado.

LA ALDEA

POR ALEXANDER BARTA

La pequeña aldea estaba acurrucada al pie de la montaña como un ratón entre las patas de un león. Las casas se escalonaban unas sobre las otras; no estaban situadas como las casas de las aldeas de la llanura cercana, donde las calles principales, con los basamentos de sus casas pintados de lila y de amarillo, tenían el aspecto de guirnaldas de perlas.

Mientras duró el desarraigo de la selva, las chimeneas exhalaron su tenue humareda. Pero desde que terminó aquel trabajo, después de la derrota de los rojos, se les prohibió a los checos todo acceso a los bosques, y los leñadores indígenas vendían la leña a un precio más alto que las empresas checas. Y la aldea se vió condenada a la ruina.

Eran sesenta y tres fincas, todas excesivamente pobres. Pues todo aquel que poseía dinero y caballos había emigrado a tiempo. Algunos, huyendo de la miseria, partieron para Argentina. Entre los que se quedaron en el país, muchos se fueron para la ciudad vecina, donde funciona una fábrica de acero; otros buscaron trabajo en las viñas; y unos cuantos se marcharon para Budapest. Pero la mayor parte de ellos regresaron pronto con las manos vacías y más hambrientos que el día de la partida. Durante largo tiempo, la aldea no fué más que lamentaciones, carreras a la oficina de la empresa forestal, a casa del diputado racista, a casa del cura de la aldea vecina, que iba todos los domingos a decir la misa. Pero ningún éxito tuvieron en esas diligencias. Los aldeanos se creían ya definitivamente perdidos. Sin embargo, en un periódico de Budapest, apareció un artículo pleno de detalles sobre la aldea: "Salvemos a esa aldea verdaderamente húngara." Según las apariencias, aquel artículo procedía de un amigo del diputado racista. Y... ¡Milagro de milagros!... Un día de otoño, un ligero vehículo se detuvo frente a la casa del guardia comunal (el alcalde vivía en la aldea vecina, que era más grande). No era ni domingo, ni día de fiesta, y sin embargo, bajaron del carruaje el cura de la aldea vecina y un elegante y distinguido personaje. En el espacio de diez minutos, el guardia comunal convocó al son del tambor a toda la población de la aldea. Cuando todos los habitantes estuvieron reunidos delante de la casa del guardia, el cura pronunció un discurso al pueblo. Aquel discurso fué más elocuente que el más elocuente de sus sermones. La miseria de la aldea había conmovido a todo el territorio. Escritores, periodistas, diputados y algunos grandes señores de la capital habían resuelto salvar la aldea. Habían meditado profundamente sobre la manera de socorrerla. Antes que nada, habían examinado el proyecto que trataba de convertir en colonos a sus habitantes y de que el estado pusiera a su disposición terrenos a bajo precio. Pero no había encontrado aceptable aquel proyecto. En primer lugar, porque ya había un número demasiado grande de productores, y además porque no había dinero disponible para fundar una colonia. En cambio, habían decidido hacer de la aldea una importante estación sanitaria, teniendo en cuenta su situación al pie de la montaña.

—El señor que ustedes ven aquí, vive en la capital—advirtió el cura—. Y ha venido directamente de Budapest, con el encargo de transmitir a la aldea la feliz noticia. Sírvanse escuchar con atención y reconocimiento al señor de Budapest.

El señor de Budapest tosió ligeramente y dijo:

—Queridos conciudadanos. Voy a explicar el asunto. Me referiré en seguida al punto capital de la cuestión. Se trata de obtener una renta mensual de 800 pengos para la aldea.

Los auditores abrieron los ojos, interesados. Y se acercaron.

—El provecho es mínimo y algo insólito—continuó el señor de la ciudad.

—Pero, no se inquieten. Eso marca el primer paso del desenvolvimiento de la aldea. Mis queridos compatriotas, se trata de lo siguiente: cada familia honorable podrá alojar en su casa, como pensionista, a un hombre afectado de una enfermedad mental inofensiva. ¿Me comprenden, verdad? No se trata de locos, sino de enfermos cerebrales, entre los cuales se encuentran personas cultivadas...

Un silencio de muerte le contestó. El cura se apresuró a romper aquel silencio helado con su voz cálida y simpática.

—Todo es cuestión de costumbre, mis queridos amigos. Esos pobres enfermos no ocasionan ninguna molestia. Durante todo el día permanecen sentados en un rincón o en una silla delante de la puerta. Son unas pobres criaturas del buen Dios; ningún hombre honrado, ningún buen cristiano puede rehusarles su favor, pues negarse a favorecerlos equivale a desobedecer las leyes del Creador.

La muchedumbre se quedó tan insensible como antes. El señor de Budapest volvió a hablar:

—Los gastos de alimentación no tienen importancia. Casi todos se contentan con pocos alimentos, y ninguno exige sobrealimentación. Lo mismo sucede con el alojamiento. Todos pasan la noche en el sitio que les designen. La remuneración no es elevada, pero tampoco es despreciable. Hay que tener en cuenta que los enfermos están a cargo del Estado; nadie más paga por ellos. En una palabra: el Estado paga por cada enfermo 16 pengos mensuales. Además, cada enfermo recibe su jergón particular, su frasada, sus sábanas y su almohada; y también medio kilo de jabón cada mes y una botella de medicamento amargo para calmarlo en los casos necesarios.

El anuncio del dinero provocó un fuerte movimiento en la muchedumbre. 16 pengos... 50 kilos de pan todos los meses...

—Los que quieran aceptar a un enfermo en su casa, pueden inscribirse en casa del guardia comunal.

Así habló el señor de la ciudad.

—Muchas gracias—gritó la muchedumbre cuando el cura y el señor de Budapest volvieron a subir en el vehículo.

—In aeternum... Amén...—contestó desde el carruaje en marcha la voz cálida del piadoso y untuoso personaje.

SALVADA

Desde hacía algún tiempo, la aldea vivía exclusivamente de sus enfermos. La mayor parte de ellos eran efectivamente como los había descrito el sacerdote: pueriles, silenciosos y débiles de espíritu. Había también algunos locos entre ellos. Infelices seres abandonados por su familia. El más interesante de todos era el flaco Aron Faluvegi, con su barba de chivo. Antes de la guerra, Faluvegi era notario en Transilvania. Después de la unión con Rumania, estuvo preso durante tres años por propaganda irredentista. Cuando lo pusieron en libertad, ese gran héroe se fué para Hungría. Pero, en Budapest, los comités irredentistas no lo recibieron con los brazos abiertos. Le dieron un puesto de escribiente, pero lo explotaron inicuamente. Vivió en la indigencia en el interior de un furgón abandonado, hasta que perdió la razón.

Aron Faluvegi escribía todos los días una epístola a cualquiera sobre las injusticias de que era víctima. Al fin, acabó por escribirle una al papa. En sus súplicas, se lamentaba de que otro escribiente, nombrado Ignacio Varro, le había usurpado su puesto, y explicaba que ese Ignacio Varro era un espía rumano que se llamaba en realidad Csicso Mirescu. Además, aseguraba que aquel individuo no era solamente un espía rumano sino que también era de origen judío, y reclamaba que le hicieran un análisis de sangre. Faluvegi escribía su epístola por la mañana y en seguida iba a leerla a las gallinas. Se había conquistado la simpatía de las gallinas, gracias a las migas de pan que les repartía frecuentemente.

Cuando el gallo de flameante plumaje se ponía a cantar durante la lectura, Faluvegi se indignaba de manera terrible.

Refunfuñando y escupiendo, Faluvegi se alejaba entonces de las gallinas y corría hacia la oficina de correos de la aldea vecina.

Al principio, Faluvegi era un constante motivo de risa. Casi se podía decir que había llevado cierta alegría a la triste miseria de la aldea. Los otros enfermos molestaban poco también. Apenas comían; parecía que se alimentaban con su propia desgracia.

La primera fiesta de Navidad transcurrió tranquilamente. Pero, a medida que el invierno se prolongaba, la vida se hacía más triste en las casas. Después, cuando uno de los locos lanzó al fondo del pozo a una inocente muchachita de lindos cabellos rubios, la alarma y la inquietud se apoderó de la aldea. Enviaron al loco para la ciudad y los espíritus recuperaron su calma. Pero desde aquel incidente, nadie volvió a reirse de los locos.

Pasaron algunos meses. En casi todas las casas, permanecía sentado en un rincón un loco silencioso. Algunos ayudaban en los trabajos domésticos. Sin embargo, cuando llegó el verano, toda la aldea respiró, como alentada por la esperanza de quitarse una carga de encima. Muchas familias habían decidido secretamente devolver sus locos, después de cierto mejoramiento de su situación. Pero al finalizar el año, la mayoría de los habitantes renovaron los contratos.

El segundo invierno comenzó mal. Una noche, un enfermo prendió fuego a la casa donde estaba asilado. Aunque el incendio des-

(Pasa a la Pág. 65.))

LOS DIEZ VASOS

Dunn rió brutalmente después de leer la carta; estrujó el pa pel entre sus manos y lo arrojó en el fuego. Basford le habí escrito amablemente, desde luego; pero la vaga promesa de ha llarle trabajo que contenían sus líneas, no convenció a Dunn Cientos de personas le habían dado promesas semejantes, y to das habían resultado perfectamente vanas.

Sus ojos desencantados inspeccionaron la desarreglada habi tación. Cántaros, vasos, tubos de experimentos químicos estaba esparcidos por doquier. El joven volvió a reir con su risa bruta La difícil situación presente no era nada halagadora para la aspiraciones de un químico todavía desconocido.

Hacía ya dos años que había terminado sus estudios. Y su recursos monetarios estaban ya agotados. Necesitaba trabajar Pero sus probabilidades de empleo eran cada día más escasa

Alguien tocó a la puerta.

—Puede entrar—dijo Dunn automáticamente.

Una muchacha, bastante bonita a pesar de su desaliño, entr en el cuarto y puso en el suelo el cubo para la limpieza. E agua enjabonada resbaló sobre los mosaicos del piso.

—¡Caramba!¡ ¡Qué desorden!—observó la muchacha son riendo.

◇

Dunn cogió su sombrero y salió corriendo hacia la calle. U tumulto de ideas confusas se agolpaba en su cabeza.

Primeramente, se dirigió a la orilla del río. Se detuvo y cl vó su mirada en el agua. Era una tarde fría. La niebla era ba tante densa. La ocasión era insuperable para sus intenciones su cidas...

De repente, Dunn oyó un grito entre la niebla. Resonaro unas voces, juntamente con el ruido de unos pasos precipitado

Dunn no se movió. Pero escuchó. Entonces vió aparecer en l penumbra a dos policías que, ayudados por otro hombre, tran portaban a una mujer cuyas ropas estaban completamente empa padas en agua.

—Hemos llegado demasiado tarde—comentó uno de aque llos hombres—. Seguramente, esta infeliz se ha lanzado desd el puente. Está muerta.

Dunn se estremeció. Sintió un súbito escalofrío recorrer toc su cuerpo. Jadeante, atolondrado, emprendió una loca carr ra, sin rumbo cierto.

Corrió como un loco a través de la calle. Un autobús qu pasaba en aquel momento estuvo a punto de destriparlo. Afo tunadamente, el chófer, lanzando una terrible exclamación, l gró desviar el vehículo, al mismo tiempo que Dunn daba u salto instintivo que contribuyó a librarlo de la muerte. Y cay sobre el pavimento, sacudido por un acceso de risa. La gent se agrupó en torno suyo. Pero Dunn no parecía darse cuent de nada.

¿Por qué diablo había saltado? ¿No hubiera sido mejor, ra la realización de su trágico propósito, lanzarse bajo las sadas ruedas del vehículo?

Llegó a su casa. Subió precipitadamente las escaleras. Cuan entró en su cuarto, se dejó caer en una silla, sofocado y te bloroso. Poco a poco, su espíritu fué recuperando el equilib perdido. Su razón comenzó a restablecerse.

Levantó la cabeza; de súbito, un extraño resplandor reavi sus pupilas. En un entrepaño, poco más arriba de su cabe había una hilera de vasos. El había usado ya aquellos vasos varios experimentos químicos. Diez vasos... En su cereb donde la idea del suicidio continuaba imperando, germinó convencimiento de que la cifra de aquellos vasos tenía una nificación profética.

Mrs. French, la encargada de la casa, miró a Dunn con una intensa mirada de curiosidad cuando lo vió entrar en la cocina. El joven llevaba en las manos una jarra esmaltada. Sin decir nada ni mirar para nadie, llenó de agua su jarra en la llave del fregadero y volvió después a su cuarto.

María, la criada, que estaba pelando unas papas en el momento en que Dunn había entrado en la cocina, vió la desesperación reflejada en el rostro del joven y sintió miedo.

Dunn entró en su cuarto y puso la jarra de agua sobre la mesa. Luego cogió los diez vasos y los dejó también sobre la mesa. Los llenó de agua hasta los bordes. Entonces, abrió un armario y sacó un paquetico que contenía unos polvos grises. Sonriendo extravagantemente, echó una pequeña cantidad de aquellos polvos en uno de los vasos.

Los polvos tenían dos cualidades que los hacían más atractivos para Dunn, en su actual estado de espíritu. En primer lugar, se volvían completamente incoloros cuando se diluían en agua fría. Y, en segundo lugar, no tenían sabor. Cerrando los ojos totalmente, empezó a mover los vasos de un lado para otro, hasta confundirlos de manera que no supiera donde se hallaba el que contenía el veneno. Hizo una mueca y se volvió de espaldas.

Diez vasos... Uno para cada día... Quedábanle diez días de vida, si el destino dejaba para el último día el vaso que contenía los mortíferos polvos. Cada noche, mientras viviera, Dunn bebería el contenido de uno de aquellos vasos, hasta que sus manos tropezaran con el decisivo. El no había tenido el valor suficiente para lanzarse a las aguas del río, ni para arrojarse bajo las ruedas de un ómnibus al atravesar la calle, pero ahora, la intervención del azar en su trágica decisión lo envalentonaba efectivamente. Confundido entre los demás, el vaso que contenía el veneno era tan desconocido para Dunn como los otros.

Aquella noche, el joven absorbió el contenido del primer vaso. La segunda noche, bebió el contenido del segundo vaso. Ya quedaban ocho vasos solamente. Tal vez podría vivir ocho días más.

La novena noche, temblando violentamente, Dunn vació en su garganta el contenido del noveno vaso. Nada sucedió realmente, aunque experimentó una agotadora depresión que le produjo una especie de desfallecimiento.

◇

Llegó la décima noche. Dunn tuvo ante sus ojos el décimo vaso, el vaso trágico que contenía la muerte... El escalofrío recorrió todo su cuerpo. El vaso estaba allí, esperando su resolución.

De pronto, con una risa de demente, Dunn cogió el vaso y bebió todo el contenido. Todo el cuarto comenzó a girar en torno suyo. Una cálida sensación quemaba la garganta del muchacho, el cual empezó

Pasa a la Pág. 55.)

POR

STEPHEN PHILLIPS

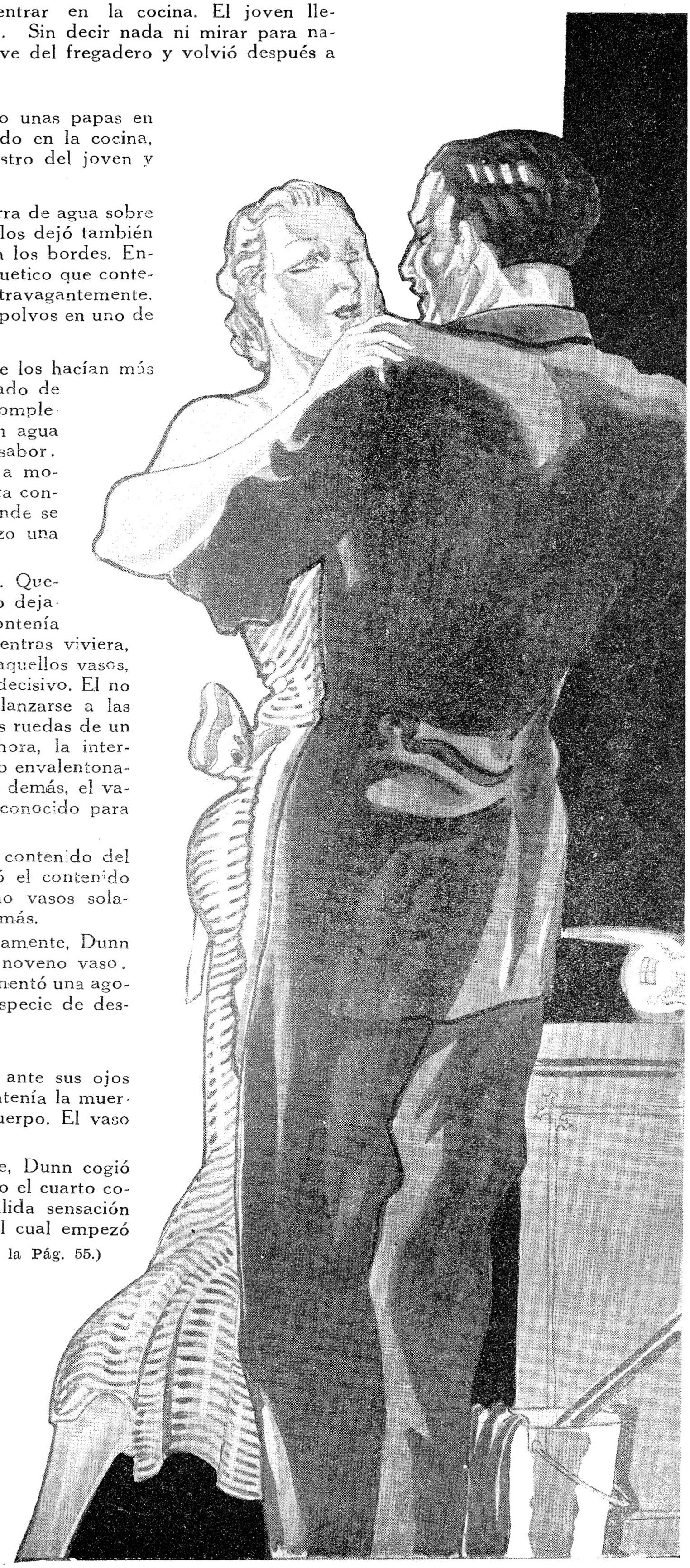

La Verdadera Vida de la Dama de las Camelias

Por el
Dr. Ernesto Plasencia

"La Dama de las Camelias" escrita hace 15 años no podría escribirse hoy. No solamente no sería ya real, sino imposible". Tal es la opinión emitida por el mismo Alejandro Dumas, sobre su obra, en el prefacio publicado en el mes de diciembre de 1.867.

La sentencia del gran escritor fué injusta y el público la anuló. "La Dama de las Camelias" es siempre posible, porque es real y porque los sentimientos, el dolor y el personaje de Margarita Gautier por entero, han conservado la fuerza de la verdad y de la vida. La creación de Dumas se dirige a nuestro corazón; he ahí todo el secreto de su juventud floreciente.

Seguramente, los rasgos, las palabras y las observaciones del momento, se han borrado y envejecido. Así, la canción de Gastón durante la cena en casa de Margarita, nos transporta a la vena ligera de los cancioneros de la Cueva y nos coloca lejos, bien lejos, de los couplets modernos; pero de esta manera nada sería duradero en el teatro y en la novela.

Sarah Bernhadt quiso disimular en el teatro estas arrugas inevitables restituyendo francamente "La Dama" en el cuadro y con las costumbres de la época. Mediante este arreglo de escena mucho menos convencional, lo que podía aparecer pasado de moda resulta histórico. La acción no pasaba "en nuestros días"—para hablar el lenguaje del teatro—ella transcurría en 1848, como lo indicaban el sentido común y el libreto; lo que constituyó una pequeña revolución para el público que se sorprendió un tanto, acostumbrándose bien pronto, una vez que adquirió el hábito de aquellos trajes no experimentó ninguna sorpresa ante las mujeres con capotas-cabriolé, faldas voluminosas cubiertas de volantes, corpiño de mangas en globo y talle largo y delgado.

Yo poseo una edición antigua de la novela ilustrada por Gavarní, en la cual el genial dibujante muestra a los personajes con el túpé levantado sobre la frente, los cabellos divididos por una raya de lado, rizados o recogidos ligeramente; llevando levita de una sola hilera de botones o el frac cruzado y abotonado.

Si la familia real daba entonces en las Tullerías, el ejemplo de la sencillez, la ciudad se entregaba al lujo y a la elegancia. Bastaría examinar la correspondencia del vizconde de Launay, en la cual Madame de Girardin ha dejado notas tan preciosas sobre las modas de su época, para encontrar las huellas de las preocupaciones femeninas. Y Margarita Gautier fué una reina de la elegancia entre las bellas criaturas de aquel **demi-monde** que no había recibido todavía de Alejandro Dumas su nombre.

La verdadera Margarita Gautier, aquélla que la obra de Dumas ha destronado y relegado a segundo plano, es bastante mal conocida y los retratos que se conservan de el a poco numerosos. Yo pude admirar en el castillo de Chamflour dos pinturas muy curiosas donadas a Alejandro Dumas por admiradores desconocidos; una de Vienot, la otra de Olivier.

En la tela de Vienot está representada en traje de baile, la espalda desnuda, peinada en "bandeaux" y de largos tirabuzones que servían de marco a la cara. El retrato de Olivier se conserva de una frescura exquisita. La joven está de pie, cerca de una mesa adornada con flores y vestida con un traje de terciopelo negro, cuya falda fruncida al talle se desenvuelve en pliegues armoniosos, teniendo el corpiño abierto en forma de corazón escotado, siguiendo la línea de los senos cuyo nacimiento señala. La cara expresa una tristeza encantadora que se desprende de la melancólica mirada de dos grandes ojos obscuros, muy dulces, de esclerótica extremadamente azulada; sobre los cabellos en "bandeaux", algo huecos, que cubren casi la oreja, una mantilla de encaje negro, con una flor de camelia roja ladeada a la española.

Este precioso retrato lo juzgaba Alejandro Dumas muy parecido y servirá de modelo a los buscadores de recuerdos y quedará como la imagen definitiva de "La Dama de las Camelias".

María Duplessis era deliciosamente morena y las dos más célebres intérpretes de "La Dama de las Camelias" han sido adorablemente rubias.

He podido encontrar y fijar la imagen exacta de la verdadera Margarita Gautier. Hubiese sido mucho más difícil traer a la memoria su vida, dándole su carácter real si ella no hubiera tenido por un amigo a un desconocido, que se hizo su meticuloso biógrafo y que merece, por la manera que ha comprendido y ejecutado su tarea, de quedar unido a su recuerdo, junto a ella y a su leyenda. Este biógrafo, Romain Vienne, será la fuente de mis impresiones sobre la verdadera vida de "La Dama de las Camelias" por sus relaciones con Margarita.

En el mes de julio de 1841, una joven señora acompañada de una rosagante y gentil criada descendía de la diligencia, en la hostería de Nonant, cuyo propietario era al mismo tiempo dueño de un establecimiento de sillas de posta que contenía más de cien caballos. La viajera que se detuvo en este fértil mesón, iluminado por la llama de los asadores, amenizado por el chasquido del látigo de los postillones, cubierto de petos rojos, era alta, esbelta, elegante; llevando una **toilette** simple, de una gracia infinita, con un pequeño bonete adornado de una hilera de encaje muy fino plegado de canutillo, orlando su cara pálida, marchita, casi adolorida... Esta joven mujer pronto fué reconocida: era del país y se llamaba Alfonsina Plessis.

Miserable fué la infancia de Alfonsina al lado de un padre borracho, que hacía a veces el oficio de buhonero, este padre, especie de fiera, temido en todo el país y considerado como hechicero, vendió la pequeña a un viejo antes que ella fuera núbil, siendo conocidos estos hechos en toda la comarca desde hacía mucho tiempo. Alfonsina expuso al hijo del posadero, Romain Vienne, en aquel momento de vacaciones en Nonant, los motivos de su vuelta. Querida de un joven agregado del ministerio del Interior (lo que no constituía su primera aventura) venía a dar a luz un hijo en Versalles, y sobre el consejo de su médico, se había decidido a pasar un tiempo en Normandía para restablecer su salud muy quebrantada.

Romain Vienne, encontraba un placer extremo en este papel de confidente, el único con el cual se contentó toda su vida. Si Alfonsina Plessis es la Manon del siglo XIX, su amigo de Nonant será el Tibergo de esta novela en la que fué a la vez el historiógrafo y moralista y que a pesar de su sinceridad, no supo todo lo que pasaba por el corazón de la dama.

Este hombre minucioso y exacto, que había estudiado derecho, podía ser a menudo, por añadidura, un buen consejero para una muchacha cargada de deudas, dominada por sus caprichos, que se entregaba sin previsión alguna y sin regatear. Cuando él tomaba su papel de consejero muy en serio, reprochando a la joven sus numerosos cambios de amantes y su despreocupación del mañana, tenía acentos inenarrables. Alfonsina Plessis escuchaba riendo esta sarta de observaciones, explicándole, a veces, a su director de conciencia sin autoridad, algunos de los secretos de su profesión de mujer alegre. Ella se servía para su éxito del orgullo y de la vanidad de los hombres, considerando que una cortesana económica no tenía razón de ser, dado que la gloria no coronaba la vida sino de aquellas capaces de deslumbrar a París

(Pasa a la Pág. 51.)

CURIOSIDADES

Esta original foto, hecha en la playa de Waikiki, en Honolulú, nos muestra a la delicada artista Raquel Torres, en animada charla con el barón Maurice de Rotchschild. ¡Que el Barón trata cosas interesantes con la "estrella" es tan indudable como que él está gordito!

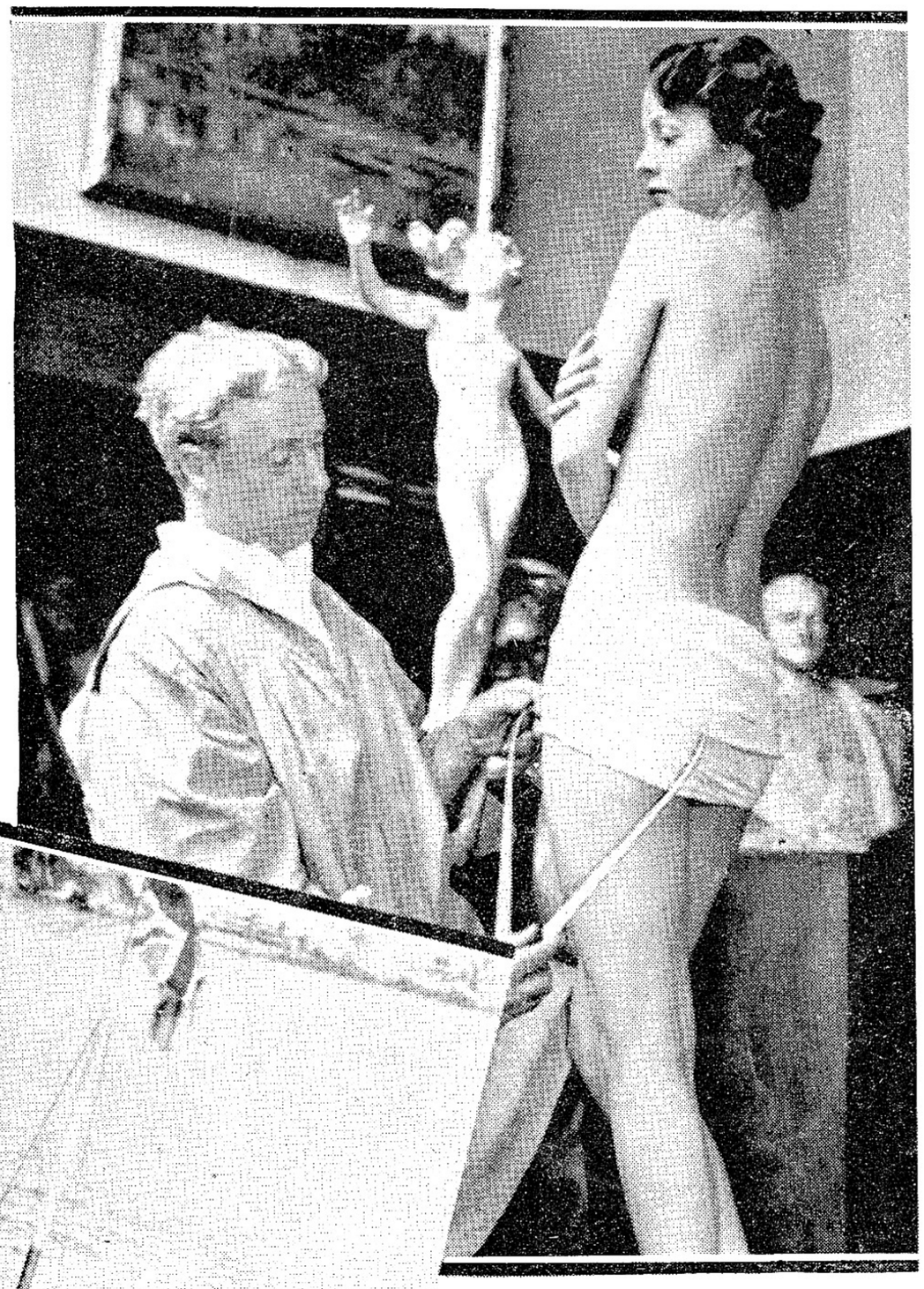

UN ESCULTOR MOSTRANDO EL TIPO IDEAL DE BELLEZA FEMENINA.—Bryan Baker, sostiene y demuestra la teoría de la silueta ideal de mujer debe ser juzgada por la espalda. Para él éste resulta el tipo ideal que tiene mucho de la Venus de Milo.

(Fotos INTERNEWS, especiales para BOHEMIA.)

DE INGLATERRA A AUSTRALIA EN CANOA.—En una canoa de 60 libras de peso, Charles Sullivan hace su entrenamiento preparatorio en las aguas del Támesis, para arriesgarse en la aventura de llegar en ella hasta Australia, que se encuentra a varios miles de millas de distancia.

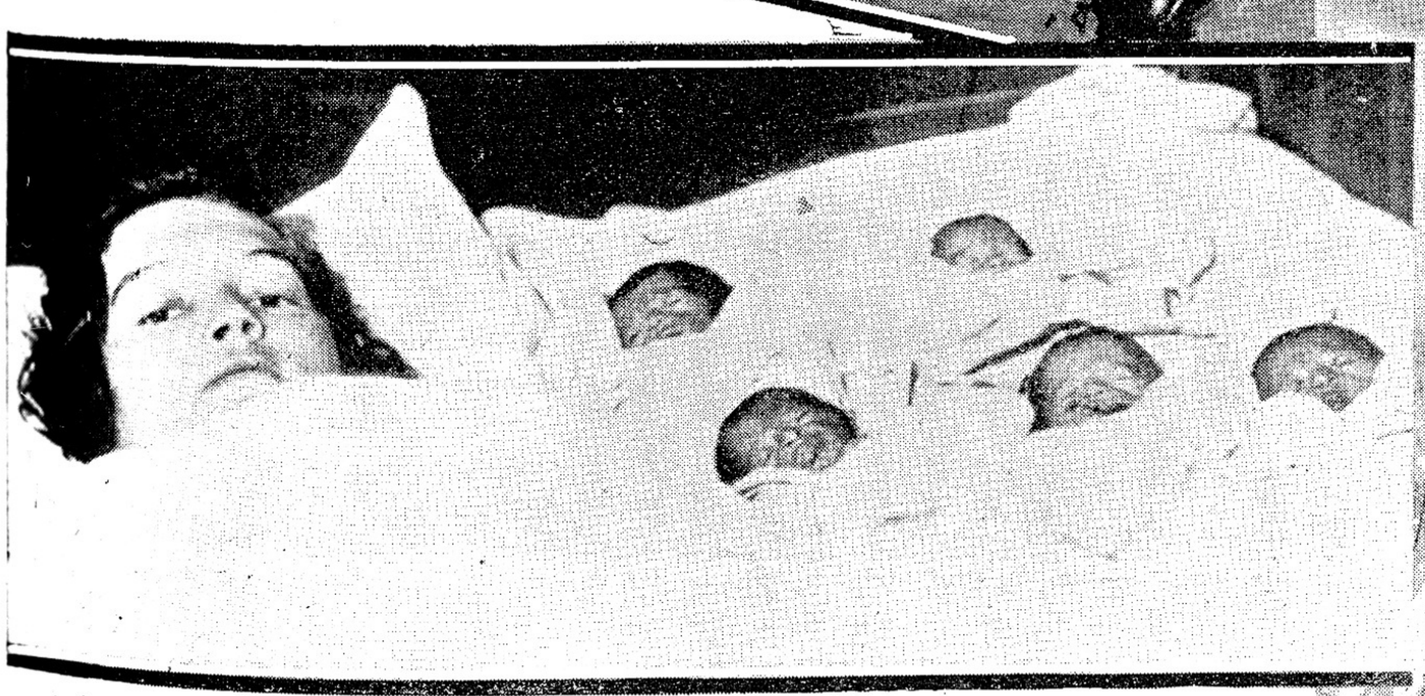

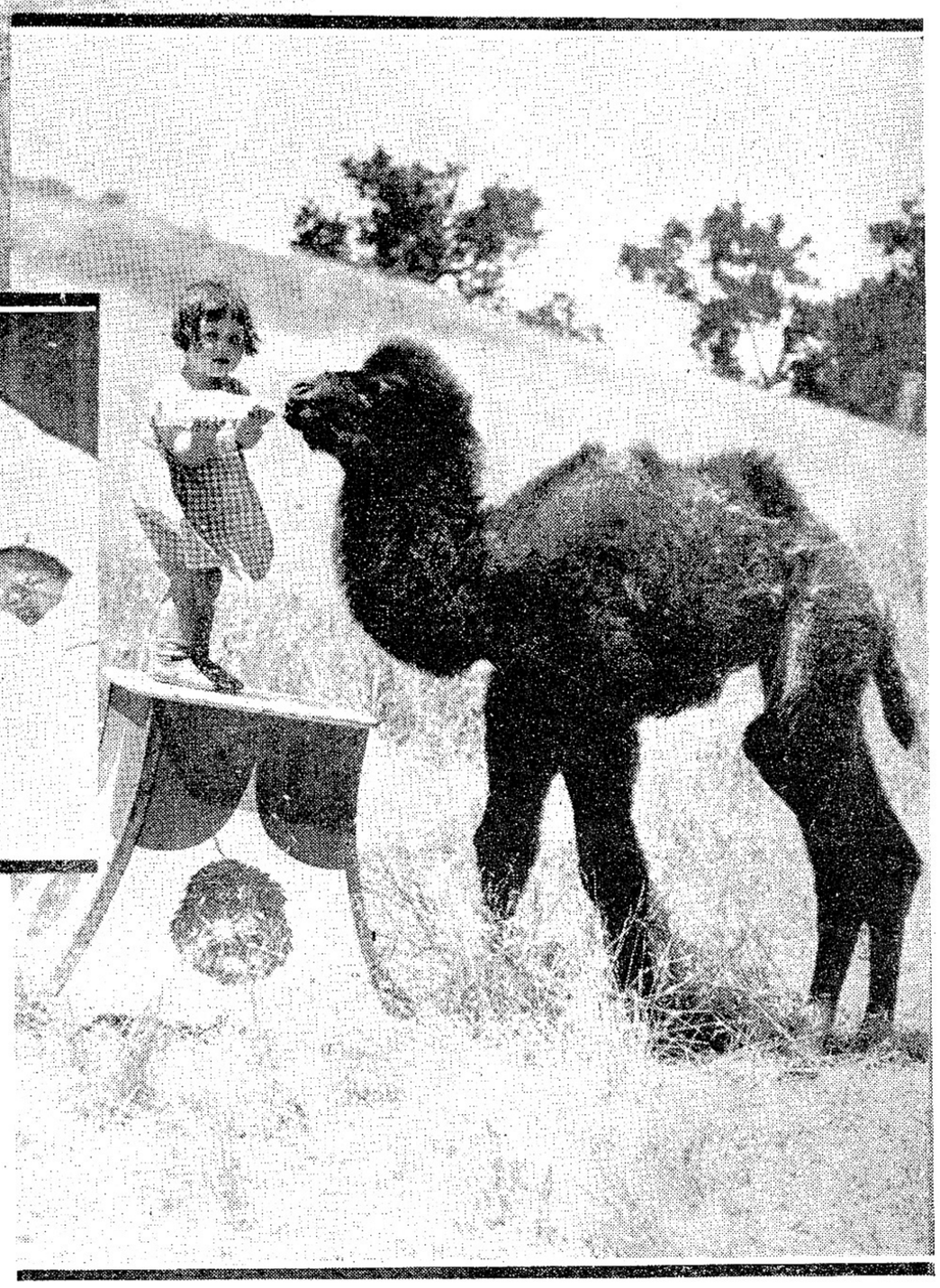

UN ASOMBROSO CASO DE NATALIDAD. —La Sra. Ovilia DIONNE, de Ontario, Canadá, ha dado a luz cinco niñas en un solo día, constituyendo el hecho un verdadero asombro en el mundo científico. Todas las hijas de la Sra. Dionne están vivas, y de continuar así, será éste el único caso registrado en cientos de años, de tan numerosa progenie que permanezca viva. Las 5 niñitas pesaban al nacer 13 lbs. y 6 onzas, todas juntas.

UN NUEVO ARTISTA NACIDO EN LA ATRAYENTE HOLLYWOOD. — Sheba, el "pequeño" recientemente nacido en la colonia cinematográfica de Hollywood, recibe su alimento de manos de la niña Alma Goebel. Sheba, desde su nacimiento, tiene la suerte que muchos humanos codiciarían: el camello ha sido destinado a "artista".

MOSCOW

La obrera trabaja en el enrollado mientras yo la interrogaba.

(TERMINACION DEL CAPITULO XIV.)

EL PLAN DE CINCO AÑOS EN LA INDUSTRIA

por

ALLAN MONKHOUSE

Ingeniero británico acusado de sabotaje y espionaje por las autoridades de Moscú.

de la All Union Electro-technical Combine de Moscú, donde mil quinientos técnicos investigadores están empleados en la resolución de problemas de esta naturaleza, utilizando, para ello, los más modernos y perfectos instrumentos. Se nos mostró el Electrozavod, donde, en tres años, la manufactura de lámparas eléctricas había sido establecida sobre bases técnicas y económicas sin auxilio alguno de firmas extranjeras. Esta fábrica produce un promedio de cuarenta y dos millones de lámparas por año, que tal fué la suma de las producidas en 1932. La producción de lámparas es sólo uno de los renglones de la producción de aquella fábrica. Allí se producen equipos eléctricos completos, incluyendo arranques, magnetos, etc., en proporción suficiente para equipar quinientos motores de vehículos por día. Transformadores eléctricos, fornallas, proyectores y otros productos similares, son también manufacturados en estos talleres. En Diciembre de 1932 esta fábrica tenía veintitrés mil trabajadores en sus nóminas y todavía estaba en proceso de desenvolvimiento. La pregunta que al saber esto, surge inmediatamente, es de dónde vienen tantos trabajadores. La respuesta está en que estos antes eran agricultores de las vecinas aldeas. Observamos a una muchacha que estaba preparando las armaduras de los arranques—una tarea difícil que requiere precisión, habilidad y gran destreza. Ella completaba una armadura en menos de doscientos segundos. La curiosidad me hizo preguntarle cuánto tiempo hacía que ella desempeñaba aquel trabajo.

Anduvimos a través de millas y millas de campos llenos de granos maduros y de mieses en producción, hasta la aldea modelo construída en el banco derecho del río, donde los ingenieros constructores habían instalado en pequeñas y atractivas villas que tenían sus pequeños jardines. La fertilidad del terreno y el buen clima, daban a estos jardines la apariencia de haber sido hechos muchos años antes de lo que en realidad habían sido construídos. Inspeccionamos la gran planta generadora de flúido y anduvimos por el andamiaje de madera que provisionalmente se había puesto a la represa, por sobre el cual, el exceso de agua del río tiene que dar un salto de cien pies.

Nadie puede evitar sentirse profundamente impresionado ante la magnitud del trabajo que allí se realiza y ante la intensidad del entusiasmo con que éste era producido. Estábamos en presencia de uno de los grandes pilares del famoso Plan de Cinco Años.

Abandonando Dnieperstroi a las 4.30 de la madrugada, tuvimos que esperar media hora, en la estación del ferrocarril de Zaporoshi. La estación estaba embargada por el gran número de obreros y agricultores que acudía a Dnieperstroi en busca de trabajo. Muchos de ellos eran hombres que se encontraban desamparados y sin sustento, que, sin embargo, no se preocupan mucho pidiendo ayuda. Dicha estación, llena de hambrientos y de trabajadores que buscaban trabajo ansiosamente, era un contraste terrible en relación con lo que habíamos visto en los días anteriores a pocas millas de distancia.

A nuestro regreso de Dnieperstroi, visitamos los laboratorios de investigaciones

PRODUCCION INDUSTRIAL DE LA UNION DE LOS SOVIETS, EN COMPARACION DEL AÑO DE 1913 CON EL PLAN DE 5 AÑOS

	1913	1926-27	1928-29	1929-30	1932
Carbón (millones de tons) .	28.9	32.1	39.9	45.7	62.9
Petróleo (millones de tons)	9.3	10.3	13.7	17.0	21.3
Hierro (millones de tons.).	9.2	4.8	8.0	10.2	12.2
Hierro en lingotes (millones de toneladas)	4.2	2.9	4.0	4.96	6.2
Acero (millones de tons.) .	4.2	3.5	4.7	5.55	5.9
Carros (unidades)			1.110	8.700	24.065
Tractores (unidades) . . .		726	3.228	9.400	50.000
Fcas. de maquinaria en general (millones rublos)	307.0 (1)		793.9 (1)	1300.0 (1)	5252.0
Fcas. de maquinarias eléctricas (millones rublos).	45.0	134.9	260.0	585.7	1218.3
Fcas. de maquinaria Agrícolas, millones rublos) . .	67.0 (2)	97.0 (2)	210.0 (2)	312.2)2)	890.4
Rendimiento en energía eléctrica millnes. unidades)	2,575 (3)	4.098	6.208	7.714	13.100
Total producción Industrial millones rublos) . .	8.430 (2)	8.760 (2)	13.100 (2)	16.300 (2)	34.300
Total de salarios ganados (millones de rublos) . .	11.200	10.990	12.394	14.269	22.804
Sin Trabajo (millones de hombres)	4	1.350	1.700	0.700	

NOTA.—Las cifras de 1932, están tomadas del "Sumario de rendimientos del Primer Plan de Cinco Años para el desenvolvimiento de la economía nacional de la U. R. S. S."

(1) En los precios de 1926.

(2) En los precios de la pre-guerra.

(3) 1916.

siendo su respuesta, que ocho semanas antes no era más que una modesta campesina. No hacía más que dos meses que ella era bien conocida por su cristiano nombre en la aldea de origen, ahora no resultaba más que un diente de la enorme maquinaria constructiva, una cifra—el 5120—en el bautismo numérico de los trabajadores. El ingeniero comunista que nos acompañaba, se dió cuenta de mi conversación con la muchacha, creyendo necesario, al enterarse de lo que tratábamos, explicarme que ellos habían adoptado el sistema de Ford, aunque desde luego, "los obreros eran ciudadanos libres de la U. R. S. S. y no los sojuzgados obreros de Detroit y de los demás países capitalistas". Como el salario de esta muchacha era bastante mucho más bajo que el de las obreras de su misma clase en las fábricas de motores de automóviles de la Gran Bretaña, y como su poder adquisitivo, también era mucho más bajo que el de nuestros obreros de su mismo tipo, yo francamente no ví la razón de las palabras aclaratorias del ingeniero comunista, aunque me cuidé muy bien de no manifestar estas ideas ni de tratar de llevar adelante la conversación sobre este tema; de otro modo, inclusive me hubiera permitido señalar otras desventajas—a más de la apuntada—con que la muchacha trabajaba, al revés de lo que existe en la Gran Bretaña.

En Leningrado se nos mostraron los Talleres Metalúrgicos de la ciudad, donde los ingenieros de la Metropolitan Vickers Co. habían estado actuando como consejeros en los problemas técnicos que se relacionaban con la construcción de las turbinas de barcos. También hicimos visitas a la Electrosila Electrical Machinary Works, donde las máquinas eléctricas, incluyendo las plantas de generación hidráulicas más grandes que se han construído en Europa, estaban en proceso de terminación. Los Talleres de Teléfonos del Estado y el "Svetlan"—fabricación de implementos de radio—también fueron visitados por nosotros. Las cifras demostrativas de la capacidad productiva de estas dos renombradas fábricas, eran comparables con las de las mejores fábricas de la Europa Occidental. En los talleres de la fábrica de implementos telefónicos, nos interesó particularmente el hecho de que los salones de los distintos talleres estuvieran decorados con florecidas plantas. Palmas y plantas de Fuschia se encontraban por todas partes. El superintendente de la fábrica nos aseguró, contestando a preguntas nuestras, que desde que este "verde decorado" había sido introducido en sus talleres, el total de producción había aumentado en un quince por ciento. La urgencia de aumentar el volumen de producción y de disminuir el promedio de costo era tan sentida y buscada en esta fábrica como en cualquiera de las muchas que en los países de regímenes capitalistas persiguen idéntica finalidad.

Es natural que, durante estas visitas, se nos mostraran los factores mejor organizados y más salientes del programa de reconstrucción industrial. Desgraciadamente, la falta de tiempo no nos permitió visitar los distritos del Ural para ver los inmensos trabajos que se desenvolvían en aquellas áreas, donde los yacimientos de carbón, de minerales y potasa, eran responsables de grandes actividades industriales y manufactureras. Por esta razón no pudimos ver el distrito de Magnitostroi con sus ciento ochenta mil obreros. Cheliabinsk y el nuevo distrito industrial que rodeaba a Sverdlovsk, estaban demasiado lejos para permitirnos el placer de una visita. Kuznetzstroi y la zona de gran actividad del valle del río Tom, con sus grandes depósitos de carbón y de otros minerales, claro que estaban fuera del programa que nuestros cortos viajes nos permitían confeccionar. Mucho nos hubiera gustado hacer el viaje desde Semipolatinsk hasta Alma Ata en el nuevo ferrocarril turco-siberiano para ver la actividad de los distritos cultivadores de algodón y de frutas del Asia Central, donde se nos informó que grandes progresos se estaban realizando. La falta de tiempo nos impidió ver muchas cosas más, y como muchos otros de los visitantes que acuden a la U. R. S. S., mis jefes tuvieron que contentarse con conocer los reportes oficiales y otras referencias, poco convincentes de las condiciones de aquellos distritos exteriores del país. En el verano de 1932, los reportes y las cifras relacionadas con el plan, daban razón para un marcado optimismo.

La siguiente tabla, quizás permita una clara interpretación y comprensión de la magnitud del desenvolvimiento industrial que el primer Plan de Cinco Años ha implicado:

Las autoridades responsables del desenvolvimiento de este plan, se han tropezado con la dificultad de no haberles sido fácil promotear el entusiasmo necesario para llevarlo a un feliz término. Ellos han tenido necesidad de encontrar y utilizar muchos nuevos expedientes para urgir el adelanto y comunicar entereza a los 18 millones de ciudadanos que se reportan como "empleados" en el desenvolvimiento del Plan.

De tiempo en tiempo, se han levantado empréstitos industriales, y estas emisiones de valores han ido invariablemente acompañadas de campañas tendentes a "levantar" el entusiasmo. En 1927 se verificó el "Empréstito Industrial" seguido por el "Cuarto Empréstito" para el Plan de Cinco Años" en 1930. En 1931 se produjo el "Tercero y Decisivo Empréstito del Año", seguido por el "Empréstito de la Victoria", levantado durante el último año del plan. Los nombres dados a estos empréstitos son, en sí, elocuentes demostraciones de la plataforma de propaganda de que iban acompañados.

Las autoridades, habiendo llegado a la convicción de que alguna forma de competencia era necesaria para estimular la producción, introdujo lo que es conocido con el hombre de "Competencia Socialista". Bajo este sistema, los individuos, los grupos de obreros y frecuentemente todos los trabajadores de un mismo ramo, retaban a otros individuos, grupo de individuos o fábricas empeñadas en formas de producción similar, a llenar, determinadas cifras de producción que generalmente están situadas por encima de las cifras de control del Plan de Cinco Años. Estos retos, son comunmente publicados en los periódicos y llegan a hacerse extensivos a diversas fábricas en una sola vez. Si el retador gana, la victoria, en la mayoría de los casos, es objeto de la más amplia publicidad, ocurriendo en muchas oportunidades que un premio es ofrecido al vencedor por las propias autoridades nacionales. Muchas veces estos retos se deben a costosos equipos extranjeros, que son forzados a trabajar más allá de su normal capacidad, con peligrosos resultados.

Otro de los expedientes es el de muchas veces permitir a un grupo de trabajadores, y algunas veces a la totalidad de estos, declarar que ellos no están de acuerdo con el estimado de sus "cifras de control" por que su empresa en particular representa el máximum de producción obtenible, así como permitirles adelantar su propia cifra de estimado de producción hasta el pun-

(Pasa a la Pág. 52.)

Grandes eran las dificultades con que se hacía anteriormente la recolección en los distritos graneros.

Trujillo es el mas como gobernante de

Rafael Leónidas Trujillo, el tiranuelo dominicano, que se hace cada día más notable por sus macabras depredaciones, es ya bastante conocido en Cuba a través de muchas de sus tiránicas acciones: supresión de la libertad y de toda manifestación de decoro en la República que gobierna; asaltos a la propiedad pública y privada; reconcentración en sus manos, y en las de su rapaz familia, de toda la riqueza agrícola, industrial y comercial de la Nación, según acaba de confirmarlo Rafael Eskert, que regresa de Santo Domingo. De los crímenes de Trujillo también se ha hablado mucho, pero se ignoran todavía detalles que contribuyen a hacer de este Tirano el más famoso bandido, como gobernante, de los tiempos modernos.

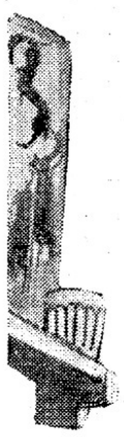

TRUJILLO COMPRA ARMAMENTOS A ESPAÑA Y, CUANDO SON RECIBIDOS EN SANTO DOMINGO, SE APODERA DE ELLOS, ROBANDOSELOS

Trujillo hace a España un importante pedido de armamentos para su Ejército. En las negociaciones realizadas con este propósito interviene, según se ha informado, el propio Gobierno Español. A pesar de ésto, Trujillo no hace honor a su firma. El convenio estipulaba que el precio de las armas sería pagado al llegar éstas a Santo Domingo, contra presentación de documentos por el Banco correspondiente. Al ser depositadas las armas en la Aduana de la Capital de la República, Trujillo re-

LA TIRANIA DE TRUJILLO. — CLARINADAS DE ESPERANZA

Hace ya más de tres negros años que Santo Domingo, la bella castellana, la sufrida del Caribe, la amada de Colón, gime en silencio bajo el talón férreo de una bota militar ensoberbecida y cruel. Y sus gemidos, aunque pugnan por hacerse oir, mueren apagados por la bacanal desenfrenada y escandalosa de los esbirros del chacal, que olfatean y patalean todo gesto, aún mental, de liberación.

Y es en vano el esbozo interior de cualquier sacudimiento.

Arroyos de sangre corren allí, periódicamente.

La orden severa de matar está siempre al día.

Son muchas las madres, son muchas las esposas, son muchos los hijos que guardan el luto de seres queridos que en gestos heroicos trazaron el foetazo eléctrico de sus ímpetus patrióticos y dieron el grito de rebelión, porque vieron con ojos de espanto toda la negrura de un porvenir de esclavitud miserable.

Nuestra tierra está húmeda con la sangre de muchos hermanos caídos en la emboscada de la traición por el sólo delito de la protesta enérgica.

El ''Generalísimo'' Chapita, el ''Benefactor'' Trujillo, aquel feto mestizo y anormal de Horacio Vázquez, se empeña, con persistencia ya ridícula, en hacerse llamar el Regenerador de la República, el Pacificador, a costa de la vida y la libertad de los que ven con clarividencia y osan delatar ante el pueblo y ante el mundo, sus pretenciones desmedidas, sus rapiñas exorbitantes, sus acaparamientos indecentes, al margen de toda remota ley de humanidad.

Este César inferior, convencido de la inutilidad de sus matanzas, y amargados sus placeres con la suspicacia omnipresente, ve en todos los rostros la imagen airada del nuevo Bruto que ha de herirle en el corazón. De ahí la profusión de ametralladoras en espectativa que erizan su redor. Y aún así, a veces tiene grandes espasmos de terror, en la creencia y el temor de ver repetido en sus genízaros el gesto traidor por él consumado frente al Presidente Vázquez, que fué quien lo creó.

Sus banquetes y sus noches reciben la visita obsesionante de aquella cabeza cercenada en los campos de Mao, donde el valor, la dignidad y la protesta se habían puesto en pie con Desiderio Arias, el campeón de la serenidad, vendido y asesinado por la Cobardía vertebrada.

Han ido desapareciendo de nuestras luchas los héroes en que ha sido prolífica la República Dominicana. Y con dolor nos preguntamos: ¿Es que ya no tenemos valor? ¿Dónde se ha refugiado nuestro heroísmo legendario?

¡Sí! Todavía hay vergüenza y heroísmo en el dominicano! Ya se aprestan a la contienda. ¡Vamos! Despertemos de nuestro momentáneo letargo, y lancémonos a la reconquista de nuestros derechos conculcados!

¿Tememos acaso que el mundo nos llame bárbaros porque defendamos con coraje nuestra Libertad?...

No. Es más bello ser Héroe Bárbaro que Esclavo Miserable.

MANUEL TOMAS RODRIGUEZ.

Habana, Mayo, 1934.

famoso bandolero los tiempos modernos

(ILUSTRACIONES DE PEÑA.)

por

BUENAVENTURA SANCHEZ

cibe la referida documentación como paso previo para proceder a entregárselas. Rechaza, indignado, cubrir sus compromisos, como si fuera una imperdonable osadía atreverse a cobrarle, y envía 20 camiones del Ejército a la Aduana para transportar el armamento a los Cuarteles, ordenando a los militares a quienes encomienda esta misión, pasarle por encima a todo aquel que intente oponerse a este robo de orden internacional.

No obstante las repetidas reclamaciones diplomáticas hechas por España, Trujillo, hasta hace poco, no había pagado un solo centavo del costo de los pertrechos de que se apoderó en la Aduana de Santo Domingo.

SU ULTIMA HAZAÑA EN CONEXION CON LA ADQUISICION DE ARMAS

Siguiendo su desvergonzada táctica de armar al Ejército con que esclaviza al pueblo dominicano sin desembolsar el dinero del Estado, en los casos en que él juzga posible burlarse de la buena fe de las Naciones, recientemente cometió Trujillo su última hazaña en esta línea de robos internacionales.

Envía al exterior a uno de sus adictos Oficiales, quien, debida y previamente instruído, contrata con particulares la adquisición de una gran cantidad de armas. Los proveedores aceptan, como condición de venta, mandar las armas a Santo Domingo para cobrarlas en el momento de su entrega. Tan pronto como llega al puerto de destino el barco que las conduce, Trujillo hace un despliegue extraordinario de fuerzas, se ampara del buque, hace prisionera y maltrata a la tripulación y confisca todas las armas como contrabando de guerra con fines revolucionarios.

El dinero que Trujillo economiza en estas pingües transacciones lo destina al aumento de su fortuna personal.

PAGA LOS ARMAMENTOS QUE COMPRA EN LOS ESTADOS UNIDOS CON EL DINERO DE LOS TENEDORES DE BONOS DE LA DEUDA EXTERIOR

Trujillo, que cuenta con un copioso parque de toda clase de armas modernas, solamente paga las que adquiere en los Estados Unidos, invirtiendo en ésto las sumas de dinero que ha dejado de cubrir a los Tenedores de Bonos de la Deuda Exterior de la República, para lo cual declaró la Moratoria desde el 23 de Octubre de 1931, por medio de la Ley No. 206, votada por el Congreso Dominicano.

TRUJILLO, COMO SATIRO

Entre las condiciones fisiológicas de los tiranos que han sufrido los pueblos de la América Latina, casi siempre han tenido sitio sobresaliente las características del Sátiro.

Honradamente, Trujillo también deja muy atrás, en esta manifestación de su tiránica configuración psicológica, a sus colegas pasados y presentes.

(Pasa a la Pág. 58.)

LOS DIEZ CASOS POLICIACOS MAS FAMOSOS DEL MUNDO

EL INSPECTOR PROTHER Y EL CASO MESSITER

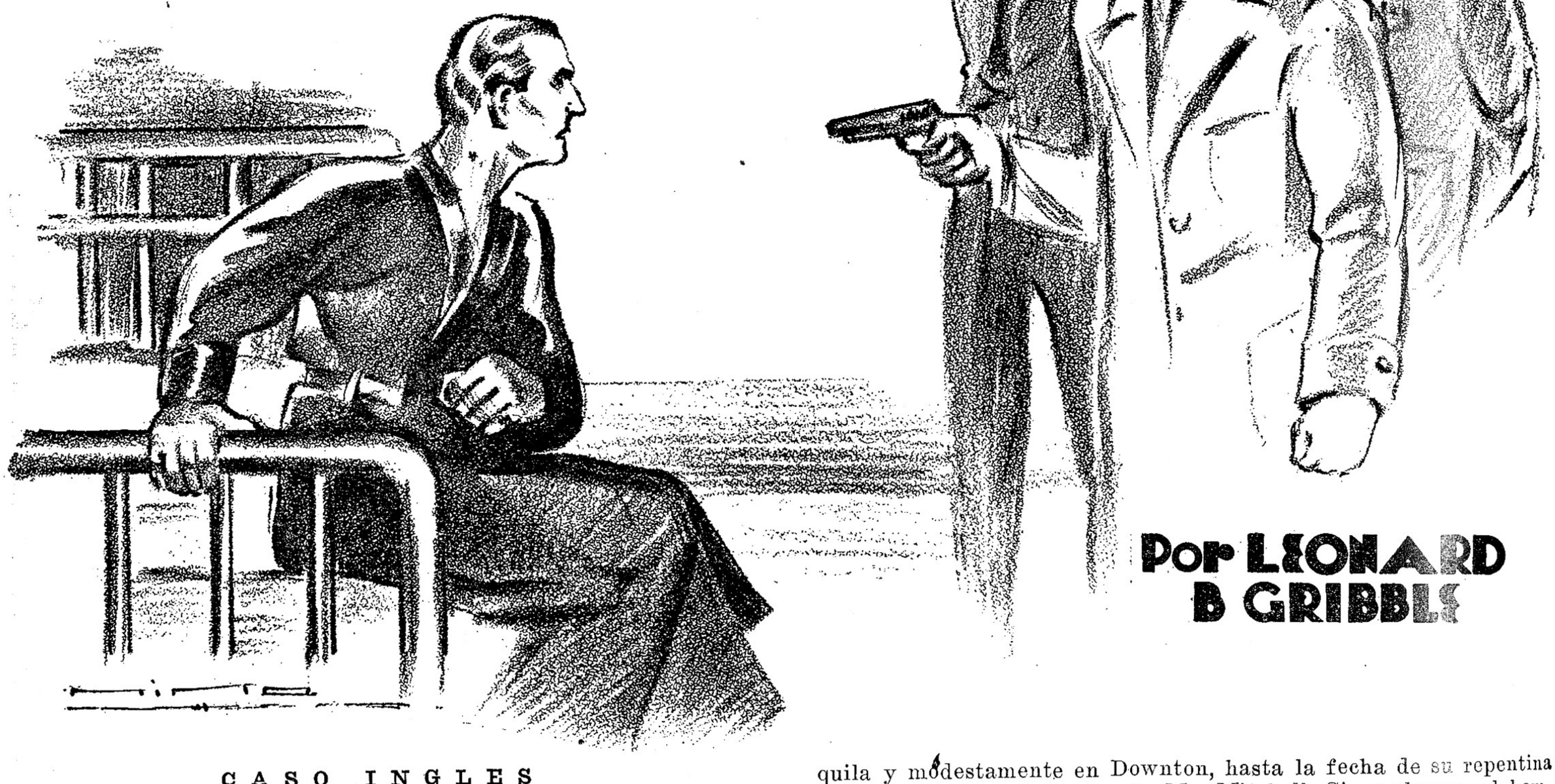

Por LEONARD B GRIBBLE

CASO INGLES

Por la Sra. Horne supo Prothero que Thomas y su esposa habían abandonado su casa sobre el tres de noviembre. Inmediatamente había marchado él a Downton, donde había dado a entender a Mr. Mitchell que hasta esa fecha había estado empleado en alguna otra parte; pero Mr. Mitchell no supo nada acerca de la Sra. Thomas. Aparentemente, ella se había marchado por su cuenta. Este era otro punto interesante. Lo que ello sugería era que ambos eran socios en algún otro aspecto más que en el matrimonial. Prothero dió las consiguientes instrucciones, con el fin de que se hiciera una investigación, hasta donde fuera posible, acerca de las actividades de la Sra. Thomas. Otro punto que era de gran significación era la prisa de Thomas en empezar a trabajar con Mr. Mitchell. El había llegado a la aldea en que éste residía el tres de noviembre, ansioso de empezar a trabajar cuanto antes, a despecho de que el día en que finalmente habían convenido en que él empezaría sus labores, era el cinco de noviembre, es decir, dos días después.

Todo ésto indica una forma de ansiedad por parte de Thomas con relación a algo que había ocurrido entre el último de octubre y el tres de noviembre. ¿Por qué? Si él había matado a Messiter, ¿por qué había de tener tanta ansiedad por dejar determinado que ya había obtenido trabajo en alguna otra parte, temiéndolo in mente previamente a la desaparición de Messiter? Tenía él el propósito de crear una coartada con determinados efectos y fines? O era todo ello porque—¡siempre suponiendo que él fuera un asesino!—estaba deseoso de encontrarse bastante lejos del escenario en el momento en que se produjera el descubrimiento del crimen, evitando así que recayeran sobre su persona sospechas de que tenía algo que ver con él, mientras al propio tiempo deseaba permanecer a razonable distancia de Southampton, de manera qu pudiera ser rápidamente prevenido de cualquier repentino descubrimiento producto de la actuación policíaca?

Las preguntas que surgían en la mente de Prothero eran todas muy confusas, ya que unas y otras dependían de la respuesta de la que se había hecho previamente. Era aquélla una manera de jugar con hechos confusos y remotos, dándoles cierta apariencia de verdad. Sin embargo, Prothero sabía—nadie mejor que él—que se encontraba a gran distancia de poder echar sobre nadie los cargos de aquel crimen, demostrando en ello cierta forma de convicción.

Las investigaciones continuaron. Los hechos continuaron acumulándose, lentamente, inexorablemente. Thomas había vivido tranquila y modestamente en Downton, hasta la fecha de su repentina desaparición con el dinero de Mr. Mitchell. Sin embargo, el hombre había demostrado su descaro y habilidad. La primera vez que Mr. Mitchell se dió cuenta de la falta de su dinero, fué en 21 de diciembre. La policía local fué informada, y un sargento fué destacado para practicar investigaciones. El sargento había interrogado a Thomas entre otros, y durante el interrogatorio, éste había explicado al sargento que antes había estado empleado con una compañía llamada Allien Transport Road Asso, que tenía oficinas establecidas en Bold Street, en Southampton. El sargento, como resultado de sus investigaciones, no se había atrevido, de primera intención, a detener a Thomas bajo el cargo de robo, sin antes haber investigado antecedentes con la compañía en cuestión, siendo este tiempo precioso el que aprovechó. El y la mujer que aparecía como su esposa, y cuyo rastro Prothero había logrado volver a encontrar, abandonaron Downton al día día siguiente.

Así las cosas, Prothero estaba realizando un gran esfuerzo. No estaba dejando piedra por revolver, en su empeño de capturar al fugitivo Thomas, habiendo concentrado, con tal fin, las fuerzas a su mando. El y Young trabajaban día y noche, haciendo investigaciones personales y siguiendo muchas pistas de las que resultaban tan ciegos como antes. Pero ambos hombres del Yard, habían aprendido muchos años antes, el elemento fundamental de la existencia de un buen detective, que no era otro que la paciencia. Sólo la paciencia fué la que pudo volverles a poner sobre la verdadera huella de los culpables. Descubrieron que por extraña circunstancia, Thomas por poco arruina su oportunidad, con una escapatoria que le jugó al sargento de policía en los momentos en que éste le interrogaba. Había tenido la volubilidad de explicar que él y su esposa habían estado fuera haciendo unas compras. Aquella explicación había sido bastante a satisfacer al sargento de policía por el momento. Después de aquéllo, Thomas había trabajado con precipitación y con astucia.

Prothero dirigió sus movimientos de la manara siguiente, en pos de los de los fugitivos. Después de dejar al sargento de policía en Downton, siguió la ruta de la excursión "de compras", sabiendo que el hombre y la mujer se habían acercado a un parlero chófer al que le habían pedido que les dejara en Salisbury, cosa a la que el último accedió generosamente. En Salisbury, según explicaba el conductor, les había desmontado, siendo aquélla la última vez que les vió. En la ciudad, Thomas dejó a su esposa, y alquilando un taxi, volvió sobre sus pasos, deshaciendo el camino andado. Le dijo al conductor del taxi que atravesara to-

do Downton y que parara un poco hacia las afueras de la ciudad. Aquella orden había parecido un poco sospechosa al conductor del carro, en aquel momento; pero no se le había ocurrido nada del episodio posteriormente. De todos modos, como Prothero supo del hombre cuando le encontró, él había dirigido el coche por una senda del bosque, que Thomas le había indicado, dando la vuelta después. Thomas se había apeado y con una rápida orden al dríver para que le esperara, se había internado rápidamente en el bosque. Otra vez volvió el dríver a sentirse inquieto acerca de lo que el pasajero pretendía, explicándole a Prothero que poco antes de arrancar, había tenido oportunidad de mirar hacia atrás y que había visto a Thomas echado en el piso del coche.

De todos modos, Thomas había regresado al fin, un poco desgreñado y jadeante, habiendo recibido el chófer instrucciones de volver directamente a Salisbury. Ya de vuelta en la ciudad, la conexión del conductor del auto con Thomas, había cesado completamente. El hombre había pagado el valor del viaje y se había marchado. Eso era todo lo que el conductor del auto sabía acerca de él.

Pero Prothero había recibido abundante información acerca de que pensar. ¿Para qué había ido Thomas al campo? ¿Había ido a buscar el dinero que había robado de Mr. Mitchell? Parecía lógico y razonable que un hombre que tuviera la astucia que Thomas había desplegado, hubiera tomado las naturales precauciones para esconder su botín antes de tratar de escapar. Probablemente él había sabido hacerlo mejor que confiándolo a su "esposa".

El siguiente importante descubrimiento de Prothero fué saber que Thomas y la mujer habían alquilado un segundo auto en Salisbury, siendo esta vez transportados hasta Londres. Se hacía indudable que el hombre no quería perder tiempo y que pretendía llegar cuanto antes a la metrópoli. Normalmente hubiera parecido más seguro y natural esperar un tren.

Mientras todas estas investigaciones se realizaban, Prothero estaba dirigiendo otras investigaciones en los distintos sitios en que su hombre había estado. Las habitaciones que había ocupado en Downton fueron registradas desde el cielo raso hasta el piso, encontrándose en ella una valiosísima pista. Esta era un pedazo de papel rojo que tenía el nombre de una compañía de garages de Manchester... Se hicieron investigaciones con la firma de Manchester, al mismo tiempo que se envió a ésta una completa descripción del hombre que se deseaba. La respuesta recibida era altamente satisfactoria en las condiciones en que el caso estaba Thomas era aparentemente conocido por la firma de Manchester bajo el nombre de Podmore. El había estado empleado con ellos durante algún tiempo, pero el 17 de octubre del año anterior, se había robado uno de los coches de la compañía no regresando más. En efecto, se comprobó que Thomas era buscado por ese robo por la policía de Manchester, que le perseguía bajo el nombre de Podmore.

Se iba haciendo claro que Thomas o Podmore o como quiera que él se llamara, era un individuo amigo de lo ajeno y que sabía guardarse las espaldas. Pero ahora estaba acorralado, no por una fuerz de policía providencial, sino por Scotland Yard en la persona del inspector Prothero, que confiaba en su propio poder para desentrañar el misterio. El detective conocía la poderosa organización que tenía detrás de él. Todo miembros del cuerpo de policía del país, tenía ya una descripción oficial de Thomas y buscaba a las personas que correspondieran a ella. Habiendo establecido que el hombre perseguido se había ocultado en la misma metrópolis, Prothero organizó una perfecta búsqueda. Los días pasaron, pero la policía no dejaba de cubrir terreno, estrechándose cada más vez vez la red de sus investigaciones, hasta que al cabo se tuvieron noticias de Thomas. El perseguido había tomado alojamiento bajo el nombre de Podmore, estando "su esposa" aún con él. Pero no había permanecido en su alojamiento mucho tiempo. La realidad era que no había considerado la capital lo suficientemente segura para él.

Había emprendido viaje en dirección al norte, hasta Birminghan. Las investigaciones de la policía, desde luego, tomaron esta ruta.

Fué hacia el 10 de enero que las noticias de la prensa habían dado cuenta del hallazgo del cadáver de Messiter, siendo por esa fecha que Podmore, como se hacía llamar ahora, había tomado habitaciones en un hotel de Meriden. El y la mujer rubia que ahora se hacía llamar "Señora de Podmore" parecían haber encontrado un seguro sitio; pero el perseguido se había alarmado por el tono en que los periódicos describían el caso y por la publicidad que se daba a los progresos de Prothero, abandonando ambos el hotel precipitadamente, sin esperar el cumplimiento de los días que habían pagado por adelantado, y regresaron a Birmingham, con la esperanza de que les sería fácil "perderse" en la ciudad del centro del país.

Su reserva de fondos iba disminuvendo rápidamente, de donde se hacía necesario asegurarse más aún. Con tal fin. Podmore visitó algunos parientes de su esposa residentes en **Las Alfarerías.** Pero éstos no sintieron simpatías por la petición, retornando ambos una vez más a Birgmingham, para ver qué determinación tomaban.

Al par que se conocían estos detalles, al conocimiento de Prothero habían llegado iluminadores detalles acerca de la señora de Thomas. Había sabido que ella era una notoriedad en su camino de mujer de cierta clase, siendo conocida con el nombre de "Lil la de los Cabellos de Oro". La prensa ofreció una amplia descripción de ella con los detalles suministrados por Prothero y no pasó mucho tiempo sin que todo el mundo en el país estuviera haciendo especulaciones acerca de un hombre que tenía una cicatriz en el rostro y que viajaba acompañado por una mujer que tenía los cabellos blondos como el oro. El ardid de Podmore de cambiarse nuevamente el nombre de Thomas, le había dado resultado. Nadie sospechaba que él y su esposa pudieran ser la pareja perseguida, pero él comprendía perfectamente que no podría seguir por mucho tiempo confiando ciegamente en la suerte.

Cada día que pasaba uno y otro iban constituyendo la más grave amenaza común. No quedaba otro remedio que separarse apresuradamente. Cada uno de los dos tendría mejor oportunidad de escapar a la detención andando solo. Así fuera como Lil la del Cabello de Oro, retornó a su pueblo de Las Alfarerías, mientras Podmore, aún ostentando este nombre, volvió nuevamente sobre sus pasos, internándose esta vez en Londres.

Pero los hombres de Prothero estaban alerta. No se había instalado bien en un pequeño hotel que había escogido en el Vauxhall Bridg Road, antes de que los hombres del Yard hubieran descubierto sus pasos. Fué estrechamente vigilando, no dándosele, en esta oportunidad, chance de escaparse de las mallas de la red. Prothero actuó en el momento oportuno. La policía llegó al apartamento de Podmore en el momento en que menos esperaba el tan inoportuna visita, estando, naturalmente, poco preparado para recibirla.

Inmediatamente se le pidió que hiciera una explicación detallada del por qué de su extraño intinerario, y bajo las especiales circunstancias del momento, él admitió que las razones que había tenido para proceder así no eran otras que las que él llamaba el "trabajo de Stone". Pero el "bluff" fué rápidamente descubierto. El asunto al que él se refería era un robo que había tenido lugar en Staffordshire algún tiempo antes. Una importante cantidad de joyas había sido robada y por entonces Podmore, que en esta oportunidad respondía por Stone, se creía que estaba complicado en este robo. El había sido interrogado por la policía poco tiempo después, y había contestado todas la spreguntas de manera que había convencido a los perseguidos. Por falta de evidencias en su contra, había logrado que se le dejara en libertad.

Pero él no podía esperar escaparse tan fácilmete en esta oportunidad. Los métodos de Prothero eran sumamente drásticos. Podmore fué llevado nuevamente a Southampton, tomándola allí declaración al hombre del Yard, y esta vez acerca del caso Messiter.

El sargento Young, auxiliar de Prothero escribió las preguntas y las respuestas de Podmore, y en el curso del interrogatorio, Podmore incurrió en un dislate que le hizo encolerizarse. El asunto ocurrió así. Fué interrogado acerca de cómo había sido presentado a Messiter y él replicó que por conducto de un agente del hombre asesinado. Este era, según él, un hombre que respondía por Maxton o Baxton; sin que pudiera asegurar o precisar cuál de los dos hombres era el que tenía. Relató que este hombre y

(Pasa a la Pág. 62.)

Cuba Necesita una Escuela Superior de Arte

por G. DE ST. AGNAN

Aragón, que dirige la Hora "Múltiple", lo llevó a la redacción de BOHEMIA. Este Alberto Bolet, que acaba de llegar a Cuba, de regreso de un viaje de estudios por casi toda Europa y las principales ciudades de los Estados Unidos, es un hombre joven, fuerte, de rozagante aspecto optimista.

Es hermano de Jorge, y como éste, en el piano, él ha ido por el mundo adelante con su histórico violín amorosamente en brazos. Después de cursar sus estudios elementales con Zertucha aquí en La Habana, se fué a España, y estudió en el Conservatorio de Madrid con los maestros Bordas y José del Hierro. Fué a París y estudió con Novakowsky y Fermín Touche. Visitó, en entusiasta peregrinación de arte, con sed formidable de saber, Inglaterra, Italia, Alemania y Bélgica. En los Estados Unidos estudió con Sylvein Noack.

Y es en los Estados Unidos, donde realiza una portentosa labor como concertista, integrando con Emanuel Bay y Katherine Shrieves, un trío de cuerdas y ofreciendo difíciles programas de música de cámara.

Dieciséis conciertos en la Universidad de California, que se repiten después en la ciudad de San Francisco. En Portland, Estado de Oregón. En Seattle, Washington, y en el Barkers Auditorium de Los Angeles.

Y a todo esto, pensando en el retorno a la patria, e ilusionado con la idea de conseguir para Cuba una cultura musical que le permita parangonarse con todas aquellas ciudades que visitaba, toma un curso de musicografía en la citada Universidad de California.

Tal es el hombre que nos visitara una tarde de la semana pasada en la redacción de BOHEMIA, acompañado de Luis Aragón, que dirige la hora "Múltiple".

Alberto Bolet, que antes de visitarnos, ha solicitado una entrevista con el Dr. Presno, y de cuya entrevista ha salido altamente satisfecho, me dice lo que hubo de decirle al Rector de la Universidad.

—Cuba necesita organizar el estudio formal del músico. Hace falta la creación de una Escuela Superior de Arte.

El anhelo, por legítimo y hermoso, no es nuevo. Hemos oído hablar de esta necesidad muchas veces. Pero Bolet, dando muestras de la experiencia que sobre estas cosas ha adquirido en el extranjero, nos ofrece en seguida un programa que, de ponerse en práctica, podría muy bien y en forma amplia y definitiva, llevar a la viabilidad la formalización oficial de grandes grupos concertistas.

—¿Cómo comenzaría usted a desarrollar esos proyectos.—Le pregunto ante la posibilidad de una interviú al joven profesor.

—Organizando una orquesta, cuyos integrantes, seleccionados entre los más capacitados, devengarían un sueldo que les permitiera dedicarse exclusivamente a ensayar, asistir a las lecturas que se celebraran, invitando al efecto a los grandes maestros en musicografía, etc. Usted no ignora, la dolorosa realidad de nuestros músicos, que se ven obligados a tocar música bailable y hasta a desempeñar empleos ajenos completamente a su arte, para poder subsistir. El tiempo de que disponen para los estudios de las grandes obras de concierto que integran los programas de nuestras orquestas es tan escaso, que puede asegurarse que van a ellos a dejarse guiar por la intuición más que por los conocimientos que de las obras puedan haber adquirido.

—¿Y en segundo lugar?

—Un auditorium, amplio, construído de acuerdo con las leyes de la acústica, donde puedan celebrarse los conciertos completamente gratis para el público. Organizar giras al interior de la República, para que no sea La Habana, únicamente, la beneficiada. Y por último, llevar a cabo lecturas, conferencias, cursillos. Celebrar concursos que den un impulso a la ópera cubana, y al teatro lírico cubano...

Como se puede apreciar con lo apuntado, Bolet nos trae de su largo viaje por las grandes capitales musicológicas del mundo, un inmenso bagaje de optimismo. De ese optimismo que se adquiere cuando se está lejos de la patria y que nos hace regresar de prisa y corriendo para darle rienda suelta y demostrar a los paisanos que no se ha perdido el tiempo bajo los cielos extranjeros.

Yo, oyéndole hablar así, estoy por entusiasmarme también. Pero este escepticismo periodístico que me invade ante todo arranque optimista de los que han insuflado a su espíritu criollo la buena voluntad dinámica y creatriz de los organizadores europeos y americanos, me hace que le pregunte casi de sopetón:

—¿Y cuánto dinero necesita usted para todo eso?

—50,000 pesos al año...

La contestación me la da Bolet con una naturalidad que me desconcierta. Yo no sé si sonreir o ponerme trágico, pero su naturalidad me contagia, y más escéptico que nunca, inquiero:

—¿Y dónde piensa encontrar esos 50,000 pesos?

—¿Usted no sabe que la Escuela Técnica Industrial de Rancho Boyeros, se sostiene con un impuesto?

—¿Ah, es cuestión de echarnos sobre las espaldas otro impuesto?

—¿Y por qué no? Un impuesto sobre artículos de música mecánica. Por ejemplo: ¿qué le parece a usted que cada disco fonográfico que se venda en Cuba, devengue dos centavos de impuesto para el sostenimiento de la Escuela Superior de Música?

Yo me desilusiono un poco. En Cuba no se venden ya tantos discos que cubran 50,000 pesos al año, a dos centavos cada uno...

Bolet discute. Se acalora. Aumenta la cuota. Yo le digo que pida al gobierno que cobre cincuenta pesos de impuesto por cada hora de trasmisión radiofónica que no se concrete a la divulgación de las bellas letras y de la buena música.

Nos enfrascamos en una discusión por demás pintoresca, contagiados Aragón y yo del entusiasmo que enciende las palabras de Bolet. Seguirá visitando al Rector de la Universidad hasta lograr de éste la consecución de la Academia de Arte Superior, anexa a la Universidad de La Habana. Oficializar los títulos de Músico. Alcanzar un grado cultural digno de Cuba en cuestiones musicales.

Ya se buscará la manera. ¡Dios lo ilumine!, de que esta gigantesca obra, tan necesaria, no agrave los presupuestos ordinarios de la Nación.

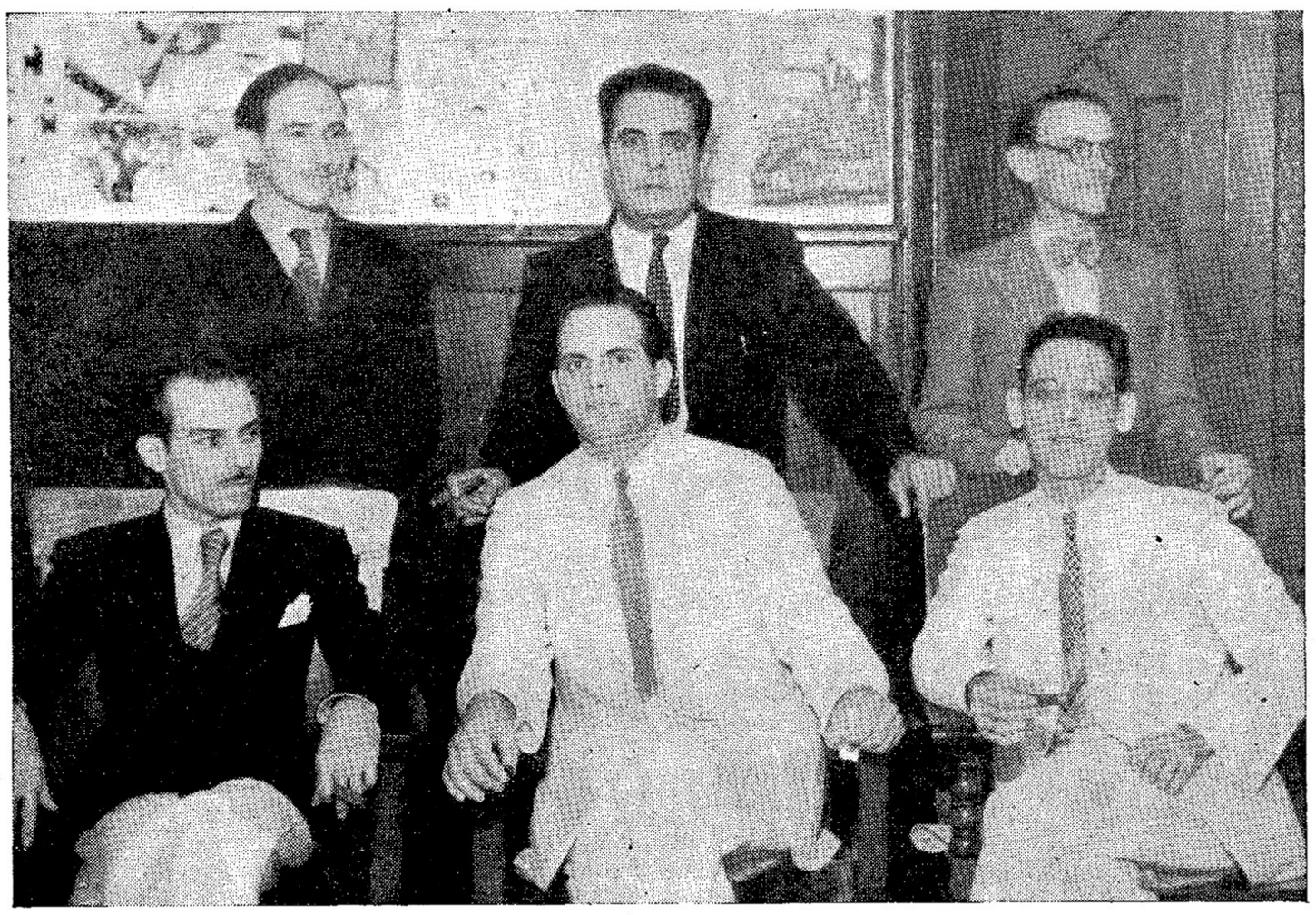

El violinista ALBERTO BOLET, en su visita a la Redacción de BOHEMIA. Lo acompaña, a la derecha, Luis Aragón, director de la Hora Múltiple. Lo cumplimenta, en nombre de nuestro Director, G. de S. Agnan a la izquierda.

ACTUALIDAD ESPAÑOLA

LA CUESTION CATALANA

por RAFAEL SUAREZ SOLIS

Si un día Cataluña llegara a ser nación independiente, la Historia, para juzgar el hecho, no se detendría en el estudio de la Ley de Cultivos; porque lo histórico no se analiza ya en las anécdotas. Causa y pretexto no son una misma cosa. El pretexto podrá ser la Ley de Cultivos; la causa es otra. Y eso otro es lo que vamos a analizar en este artículo.

No se puede estudiar en este breve espacio, y a la velocidad que, para una revista semanal, discurren los acontecimientos, los antecedentes de la cuestión catalana. Pero Salvador de Madariaga, después de una magnífica síntesis de los aspectos psicológico y histórico—véase su gran libro "España. Ensayo de Historia Contemporánea"—, llega a esta definición: "Cataluña es un espíritu nacional definido, una cultura, una civilización con características propias que se reconocen a primera vista". Con esto no se propugna una separación de España, simplemente porque España se explica en "la unidad de lo diverso." Pero lo diverso sólo puede unificarse cuando existe en política un aglutinante capaz de hacer tolerable la convivencia. Así, el hecho diferencial que es Cataluña, como lo es Galicia y lo es Vasconia, se acomoda al hecho nacional español si en ello no encuentra contrariedad política manifiesta.

Hasta ahora venía encontrándola. Especialmente, desde principios del siglo XIX—lo anterior pertenece a la formación del carácter histórico—. Cataluña necesitaba para ser española otra política en Castilla que colaborase con la suya propia catalana. Con la política de Madrid, Cataluña no podía vivir, y menos desarrollarse. La política madrileña atendía a lo catalán sólo por complacencias especiales, por privilegios, por concesiones generosas. Esto ha hecho decir a los castellanos que Cataluña se llevaba lo mejor de los despilfarros españoles. Y ello era verdad: pero no era lo conveniente ni para Cataluña ni para Castilla. Para Castilla, porque padecía de una generosidad que perjudicaba al tutor. Para Cataluña, porque la mantenía en un estado vejaminoso de tutela. El hecho diferencial sólo podía atenderse en la administración propia, en el propio trato que recibiera "el espíritu nacional definido".

Pudo solucionarse el problema cuando España adoptó para lo diverso español una política aglutinante, capaz de satisfacer en la autonomía cada uno de los hechos diferenciados; cuando la Constitución española fuera de tal elasticidad jurídica y administrativa que a ningún Estatuto regional le molestase la "unión". Ello supo verlo y facilitarlo un espíritu estadista tan agudo e hispánico como el de don Manuel Azaña, apoyado en una doctrina tan universalista y materialista—tan respetuosa de todo lo que sea geográfico y económico—como la socialista. Cuando la República se hizo izquierdista, Cataluña se sintió naturalmente española. Cataluña "venía" formándose, por razones industriales, en una política de izquierda. Sin ese sentido izquierdista—de materialismo histórico—Cataluña no podría desarrollar su cultura, su economía y su espíritu nacional: su civilización característica.

DON LUIS COMPANYS
Gobernador Civil de Barcelona.

Todo parecía resuelto, al punto de haber ganado España a Cataluña con el establecimiento de la República. Pero la República ha empezado a perderse para los republicanos y para los socialistas, y a ser ganada, por el triunfo provisional de las derechas, para el centralismo madrileño y para los aspirantes a la restauración monárquica. Amenazada España de convertirse en borbónica, Cataluña sintió la amenaza de absorción. Al triunfar las derechas comenzaron a caer sobre Cataluña las amenazas de una centralización férrea, de una política "exclusivamente" castellana. Y Cataluña se puso en guardia. Su primera advertencia se manifestó en la primera oportunidad electoral. Después del triunfo de las derechas,—que también se produjo en Cataluña—, los izquierdistas catalanes volvieron a recuperar su autonomía en las primeras elecciones municipales. El hecho diferencial, "el espíritu nacional definido", volvió a imponerse de manera terminante. Y esta vez decidido a defenderse hasta el extremo mismo, si fuera necesario, de la total independencia.

Y aquí nace el pretexto. Un pretexto que, sin embargo, no supone una simple estrategia política. La Ley de Cultivos pudiera tener detalles que atentan contra la integridad jurídica de la Constitución española. Pero hemos de recordar que las medidas tomadas por esa ley catalana están implícitamente aceptadas como posibles en la propia Constitución. De cierto, esa posibilidad corresponde favorecerla al Parlamento de Madrid. Pero el Parlamento de Madrid, manejado por los reaccionarios monarquizantes, lejos de pensar en complacer a los izquierdistas catalanes, trata de contrariar a los izquierdistas de toda España. Advierta el lector cómo coincide con la huelga agraria decretada en el resto de España. No vale contradecir el hecho diciendo que Cataluña "crea" artificialmente un problema que nunca existió en Cataluña, ya que Cataluña no necesitaba las reformas agrarias que se impusieron en Andalucía y Extremadura, especialmente, por los socialistas y los republicanos de la izquierda. No existía el problema, pero lo trae de la mano el progreso político de la nueva Cataluña. No es tan artificial si se piensa en que Cataluña también aspira a una socialización de la tierra. Hasta ahora, por razones de progreso industrial, Cataluña ha confrontado su izquierdismo en las actividades del trabajo urbano. Pero habría de llegar un día en que el trabajo campesino también se interesase en reformas que hermanasen a los trabajadores del campo y de los talleres en una política social común. Lo artificial entonces no parecerá una simple cuestión de táctica oportunista

(Pasa a la página 44.)

ABECEDARIAS

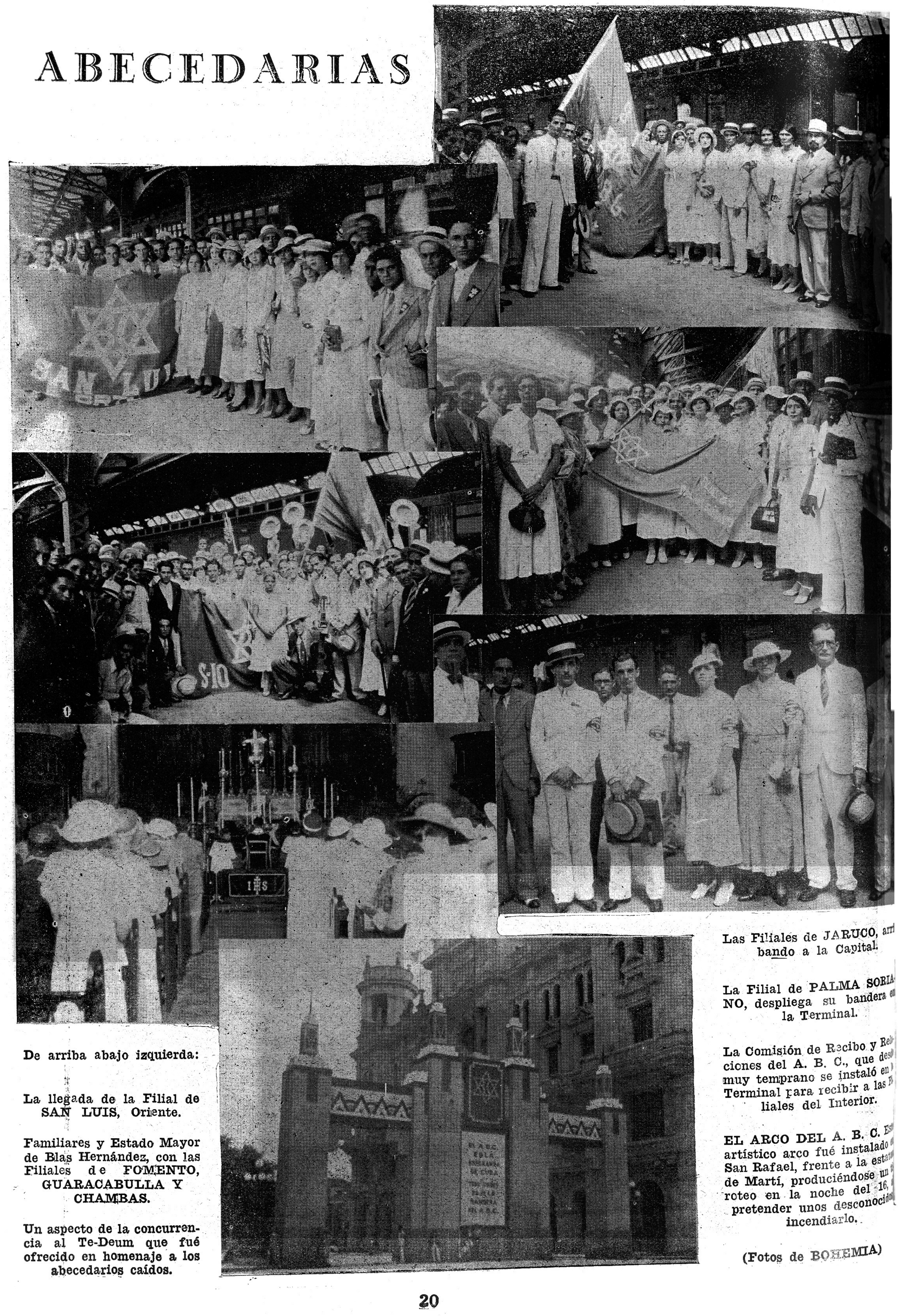

De arriba abajo izquierda:

La llegada de la Filial de SAN LUIS, Oriente.

Familiares y Estado Mayor de Blas Hernández, con las Filiales de FOMENTO, GUARACABULLA Y CHAMBAS.

Un aspecto de la concurrencia al Te-Deum que fué ofrecido en homenaje a los abecedarios caídos.

Las Filiales de JARUCO, arri bando a la Capital.

La Filial de PALMA SORIA NO, despliega su bandera en la Terminal.

La Comisión de Recibo y Rel ciones del A. B. C., que desd muy temprano se instaló en l Terminal para recibir a las Fi liales del Interior.

EL ARCO DEL A. B. C. Es artístico arco fué instalado e San Rafael, frente a la estat de Martí, produciéndose un i roteo en la noche del 16, pretender unos desconocidos incendiarlo.

(Fotos de BOHEMIA)

Llegan las Filiales Abecedarias

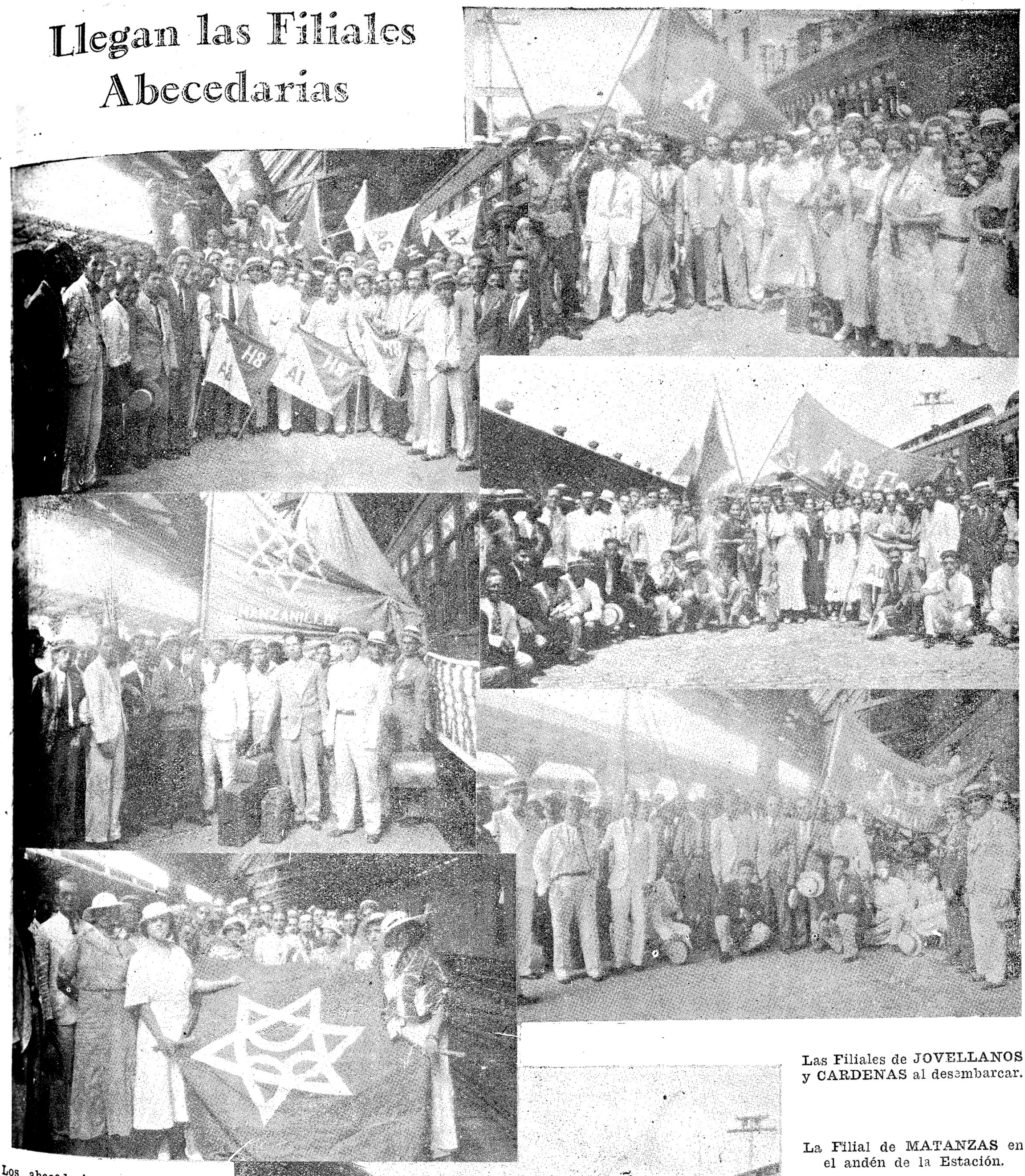

Los abecedarios de SANTA CRUZ DEL NORTE

La Filial de Manzanillo.

La Filial de SANTA CLARA. Momento en que parte de sus integrantes descendía del tren, en la Estación Terminal.

Las Filiales de JOVELLANOS y CARDENAS al desembarcar.

La Filial de MATANZAS en el andén de la Estación.

La Filial de BAYAMO.

La Banda de Música Abecedaria de SAGUA. Al centro, la mascota de la misma.

(Fotos de BOHEMIA.

La Renovación

OPINAN LOS SRES. CATEDRATICOS

La crisis que actualmente confronta la Universidad es, a mi juicio, precursora de la verdadera renovación en todos los órdenes, que hemos soñado profesores y estudiantes.

Sin entrar en la génesis del movimiento que ha culminado en la creación de la Comisión Mixta Pro-Reforma Universitaria, podemos afirmar que no sólo se excluye del programa a realizar todo cariz político o tendencioso sino que es propósito primordial de sus iniciadores llegar a desterrar definitivamente la política de la Universidad, encauzando los anhelos de reforma y de mejoramiento por senderos estrictamente académicos y docentes.

En este camino, dos perspectivas halagüeñas se nos presentan. Es la una, la formación de un frente único en el estudiantado y en el profesorado en el que queden vinculados las distintas tendencias de todo orden, posponiendo la consecución de los respectivos ideales a la formación de una Universidad nueva, a tono con las actuales directrices del movimiento cultural en Europa y en América.

Es la otra, el hecho muy significativo de que la reacción moralizadora en el desenvolvimiento de la función docente, viene precisamente impulsado por los propios estudiantes que demandan la inmediata rectificación en cuanto a los planes de estudio que permiten el logro de un título universitario en brevísimo período y los sistemas de exámenes que facilitan la adulteración del ejercicio y el regalo de nota.

Dr. Guillermo PORTELA.

(Pasa a la Pág. 45.)

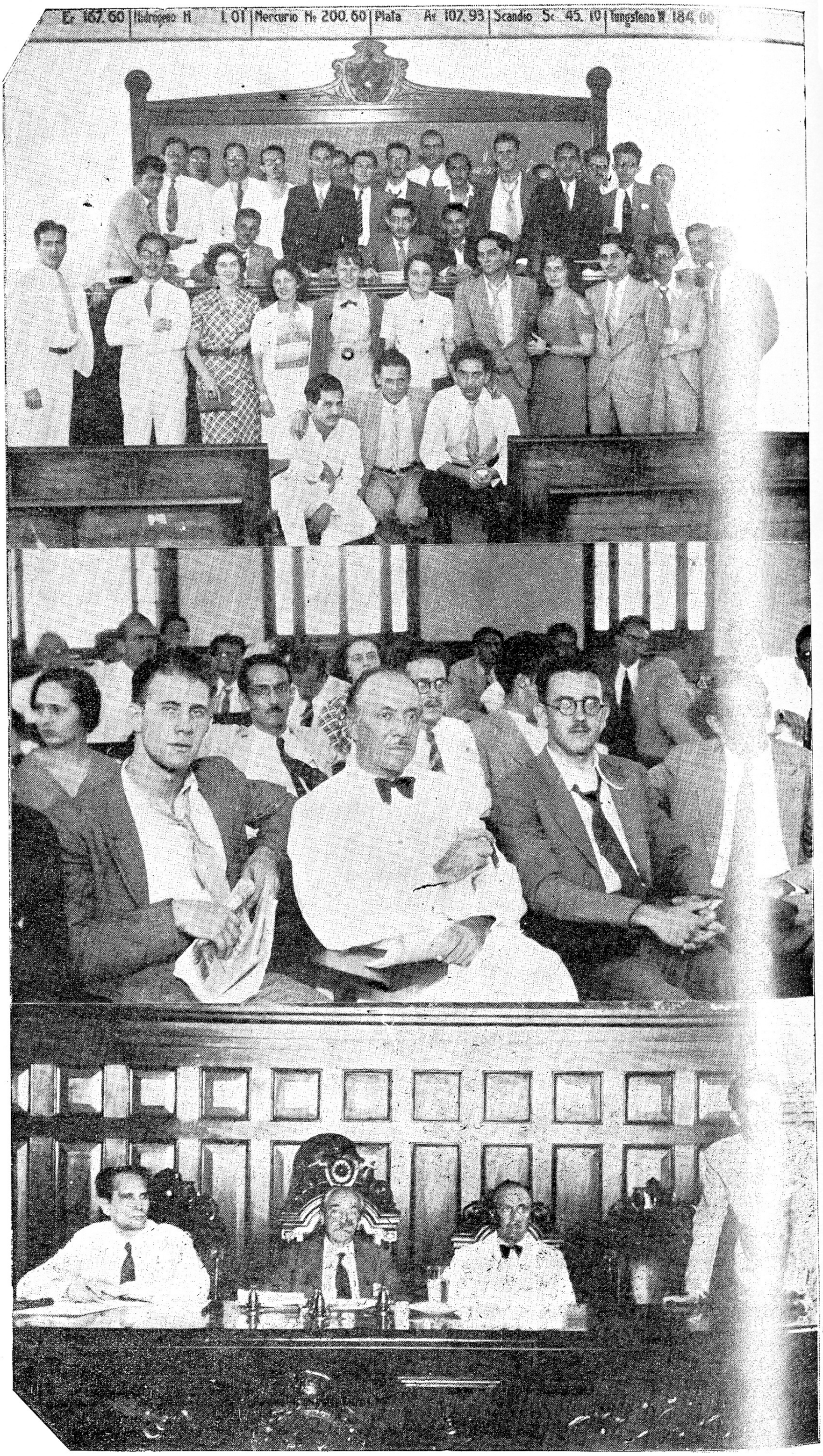

En la primera foto, en pose especial para BOHEMIA, la Comisión Mixta Pro-Reforma Universitaria momentos antes de tomar los trascendentales acuerdos de la Renovación total del profesorado universitario. Le sigue un aspecto de la reunión de la Comisión mixta escuchando el informe que rindiera el Dr. Guillermo Portela de acuerdo con los profesores de la facultad de Derecho por el cual se adherían a los proyectos de la Comisión y por último, aspecto de la presidencia de la reunión del claustro de Letras y Ciencias que tomó el acuerdo de dar un voto de confianza al Consejo Universitario para la obra de la reorganización universitaria.

Universitario

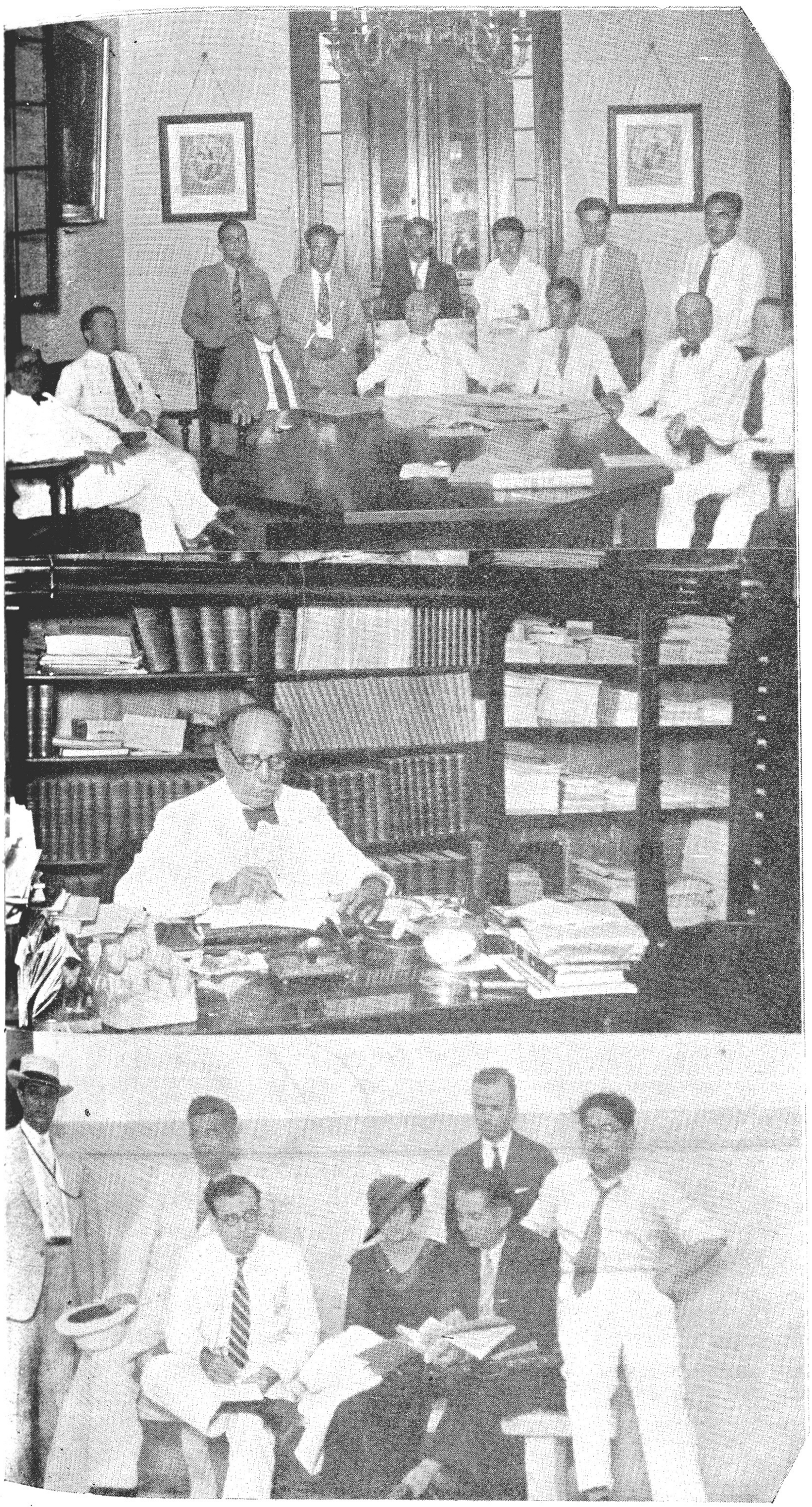

OPINAN LOS SRES. ESTUDIANTES

Las conquistas obtenidas por el estudiantado cubano difícilmente le serán arrebatadas. Han costado: libertad, cultura, sangre, lágrimas y vidas de estudiantes y de sus seres más amados.

Han sido adquiridas por la lucha titánica del estudiantado colaborada por una parte no pequeña del profesorado.

Pero esas conquistas que no pueden ser arrebatadas, pueden perderse si los estudiantes se mantienen extraños e indiferentes ante sus problemas. Si sólo se preocupan del presente sin presentir el futuro. Si sólo sienten la obsesión de destruir y no la de reconstruir.

Alguno hay que se extraña porque el estudiantado universitario gobierna con el profesorado a la Universidad. Sin embargo esto no es nuevo. Recuerde que en la Edad Media, Universidades como la de Bolonia eran gobernadas con éxito grandísimo por los estudiantes llamados "conciliarios". El mismo rector era estudiante y elegido por sus compañeros.

Alguno hay que es indiferente ante problemas como el de las huelgas. Su uso o abuso es de vida o muerte. Es un derecho o privilegio de los estudiantes, no de ahora sino de la misma Edad Media; pues en la bula del Papa Gregorio IX dicta que: "...si fueran víctimas de una injusticia se declarasen en **Huelga** a no ser que fuera reparado el desafuero antes de 15 días.

El presente estado de la enseñanza en todos los centros educacionales y de la vida pública en general preocupa en gran manera al estudiantado

(Pasa a la Pág. 45.)

El Consejo Universitario, tal como ha quedado constituído después de la jornada iniciada por los estudiantes Pro-Reforma Universitaria, reunido en pose especial para BOHEMIA. Sigue a esta histórica foto, la figura eminente del Dr. Luis Ortega, en su Consultorio, firmando las declaraciones exclusivas que aparecen en esta información; finalmente, grupo de profesores y alumnos en la antesala de la Asamblea Estudiantil estudiando los casos de profesores acusados que se están juzgando. Son ellos :Dr. Camús, Dr. Roa, Dr. Lavín, Fiscal del Tribunal de Sanciones, Portuondo, Dr. Capablanca y el estudiante Saavedra.

El Ciclón de El Salvador

(Las primeras fotos que vienen a Cuba, mostrando los efectos del devastador huracán.)

Uno de los muchos cadáveres encontrados en las inmediaciones de la capital de El Salvador, después del ciclón que costó innumerables vidas y pérdidas por más de tres millones de pesos.

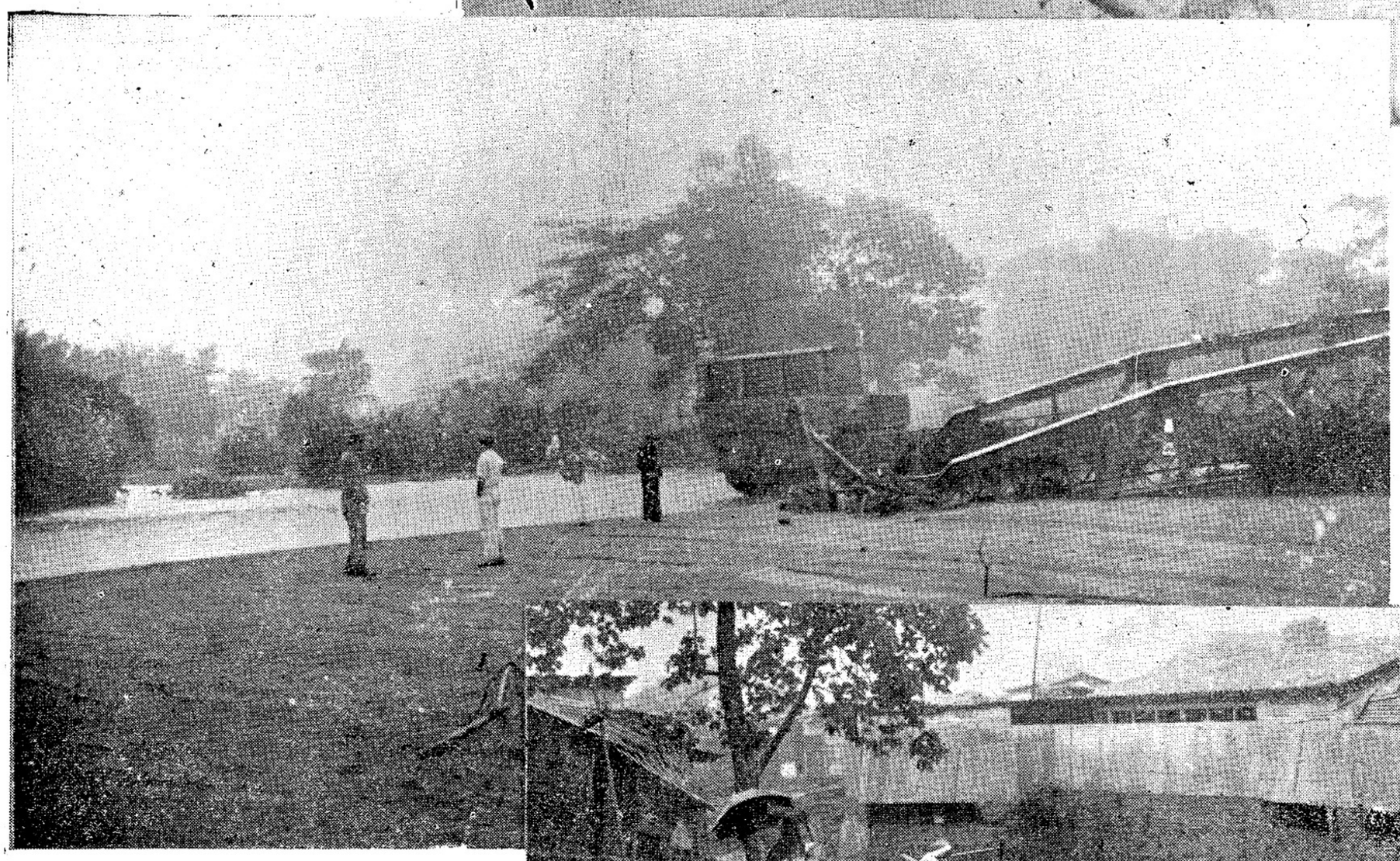

El gran puente del parque "El Modelo" de la capital de El Salvador, quedó totalmente destruído por los efectos del violento huracán que costó centenares de vidas. Estas son las primeras fotos que llegan a Cuba.

(FOTOS EXCLUSIVAS DE "BOHEMIA".)

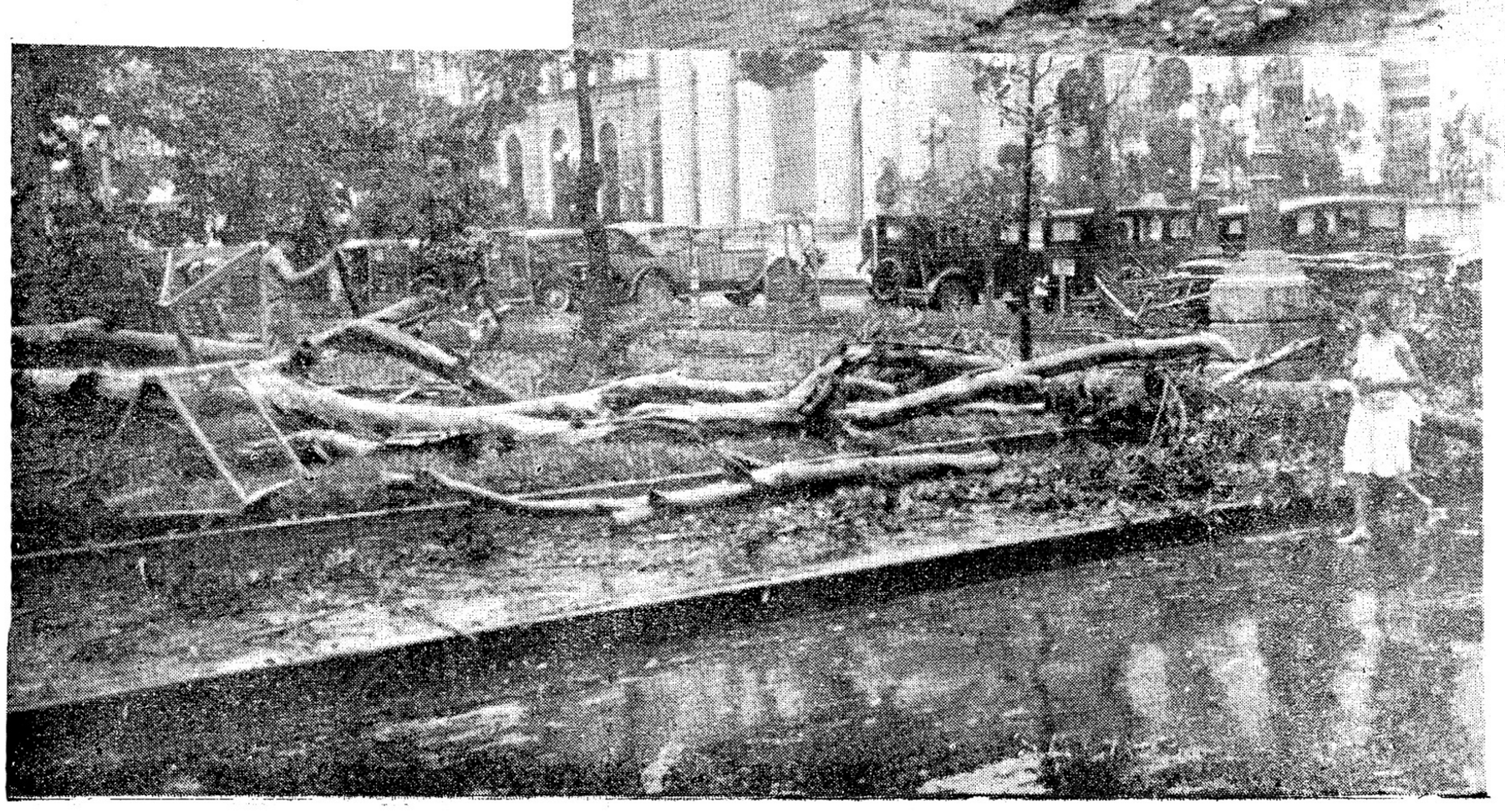

EL HURACAN INUNDO LAS CALLES DE LA CAPITAL DE EL SALVADOR.—Esta foto, tomada momentos después del cruce del meteoro, muestra una de las calles del barrio de la Candelaria, convertida en un caudaloso río.

EN LOS PARQUES MAS CENTRICOS NO QUEDO UN ARBOL EN PIE.—El parque Barrios de la capital salvadoreña, rico en bello arbolado, parece, momentos después del ciclón, un campo desmontado. Todos los árboles seculares quedaron completamente desarraigados por la furia de la tormenta.

Al Jolson nos visita con Ruby

por Don Galaor

El "Santa Elena" debía entrar en puerto a las diez de la mañana y no entró hasta pasadas las once. El "Santa Elena" debía atracar en el muelle de San Francisco y después de muchas maniobras, optó por anclar en medio de la bahía. Y tantas vueltas dimos de un muelle a otro, que cansados de deambular los desiguales empedrados de la Aduana nos echamos a descansar al pie de una gruesa columna el gordo Gómez, mi intérprete y yo.

La lancha de la "Grace Line", se llevó a bordo a los fotógrafos, y nos quedamos en tierra. Fué entonces, en el momento del desembarco, cuando hubimos de abordar al famoso actor y a su linda esposa, la bailarina Ruby Keeler. Un señor

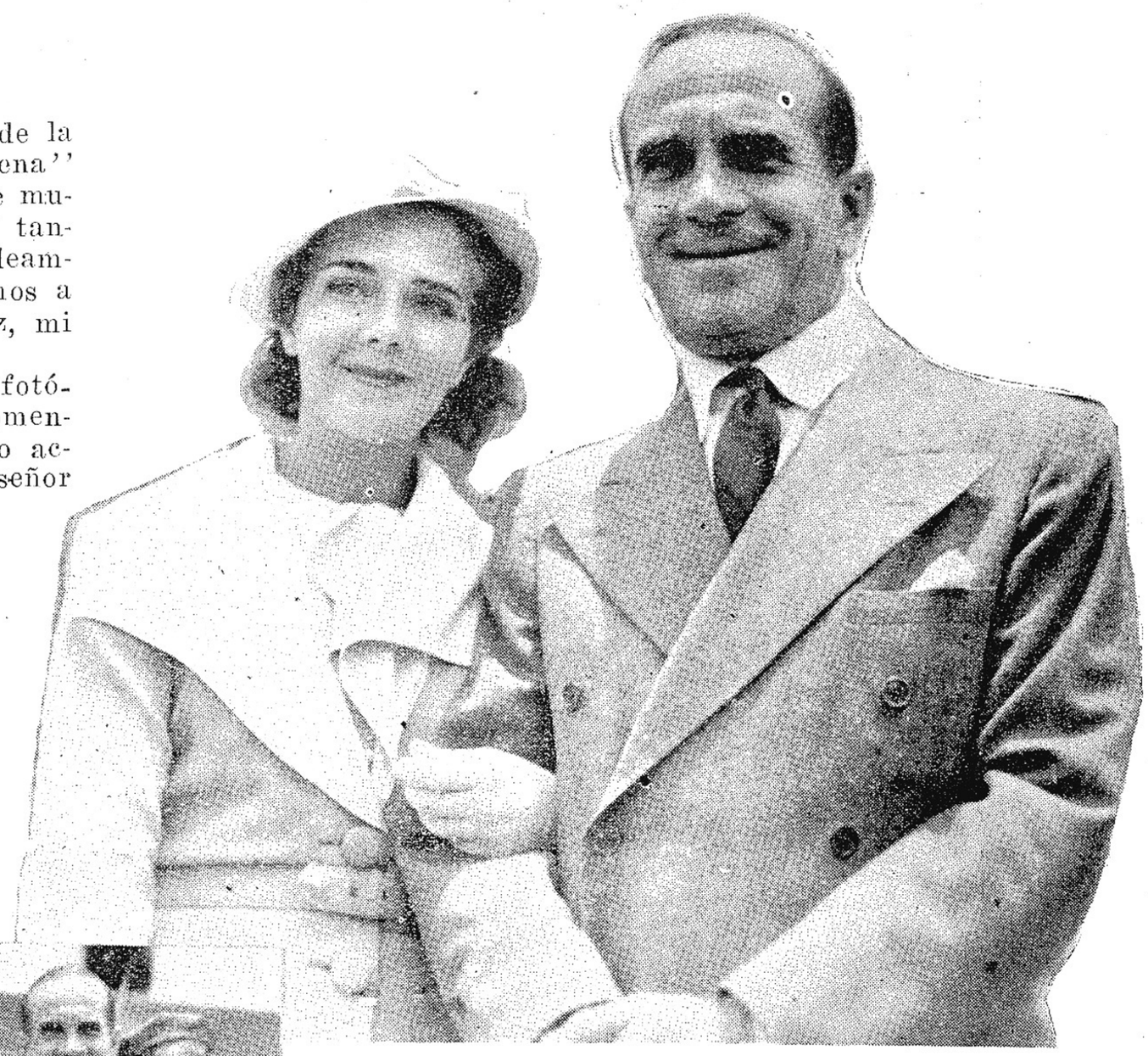

AL JOLSON y RUBY KEELER a su llegada a la Habana, en pose especial para **BOHEMIA.**

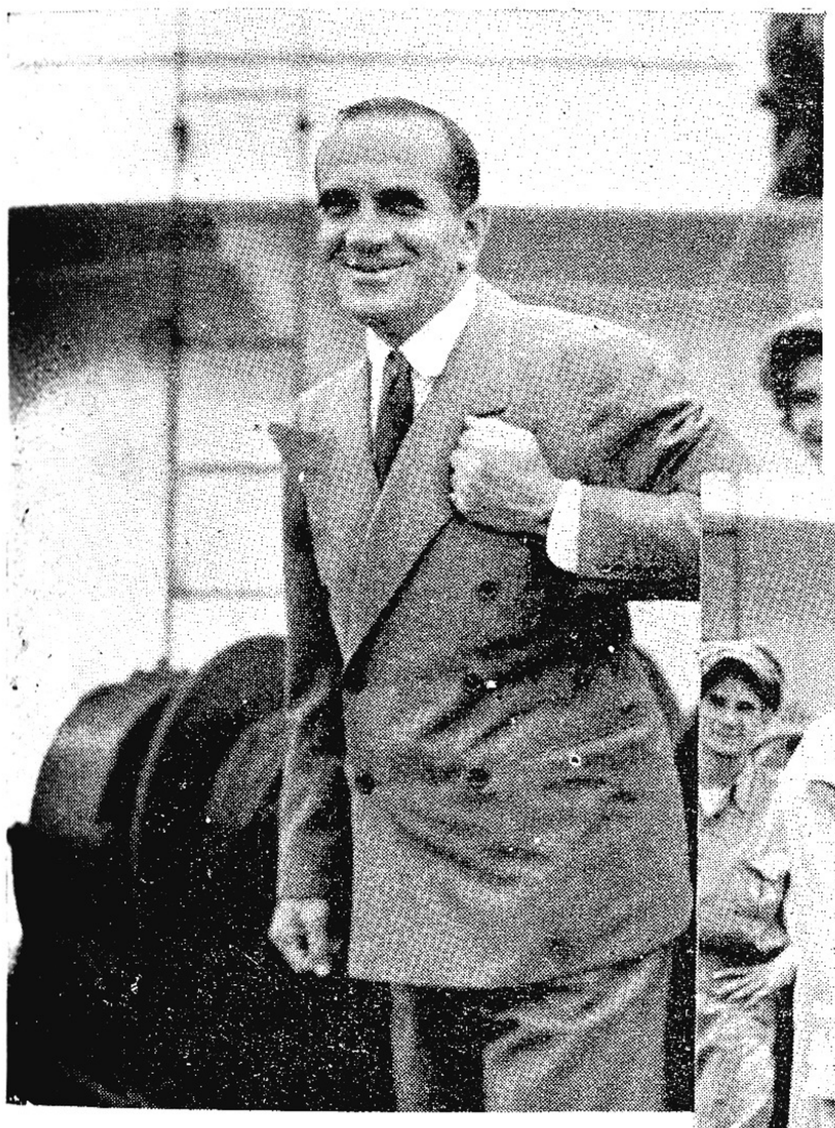

AL JOLSON, a bordo del "Santa Elena".

vestido de blanco al ver a Vales que enfocaba al grupo se arrimó tan imperativamente a Jolson, que parece en la foto que es él quien se retrata con el artista y no yo, que asomo la cabeza por encima de sus hombros.

Y el gordo Gómez, mi intérprete y yo, nos fuimos al Plaza, donde cómodamente y gentilmente, Al Jolson y Ruby Keeler, soportaron y contestaron mi interrogatorio.

—¿Vienen ustedes por mucho tiempo?—les pregunté.

—Nos vamos esta noche. Seguimos viaje en el "Santa Elena" para New York. Y lo sentimos, porque tenemos noticias que por aquí pasan con frecuencia cosas raras..

..(Y tan raras. Una hora después de esta conversación, explotaba una bomba a espaldas del presidente Mendieta. Ya lo habrá contado Al Jolson a los periodistas neoyorkinos a su llegada a la Babel.)

Mientras hablamos, los ojos azules de Ruby nos miran alternativamente sonriendo como su roja boca chiquitica. Ambos están tostados por el sol, y por eso el azul intenso de los ojos de Ruby, resalta y pone una nota encantadora en su cara con el contraste.

—¿Le gusta contar detalles de su vida?—le pregunto a Jolson para iniciar una interview biográfica.

Y el actor me mira con melancolía. Su boca grande, de gruesos labios que no se han escapado a la quemasón del sol, dibujan una sonrisa que casi nunca se borra de ellos.

(Pasa a la página 48.)

(FOTOS VALES)

Un señor vestido de blanco impone su presencia en el grupo, pero me permite, ¡gracias les sean dadas!, asomar la cabeza por encima de sus hombros...

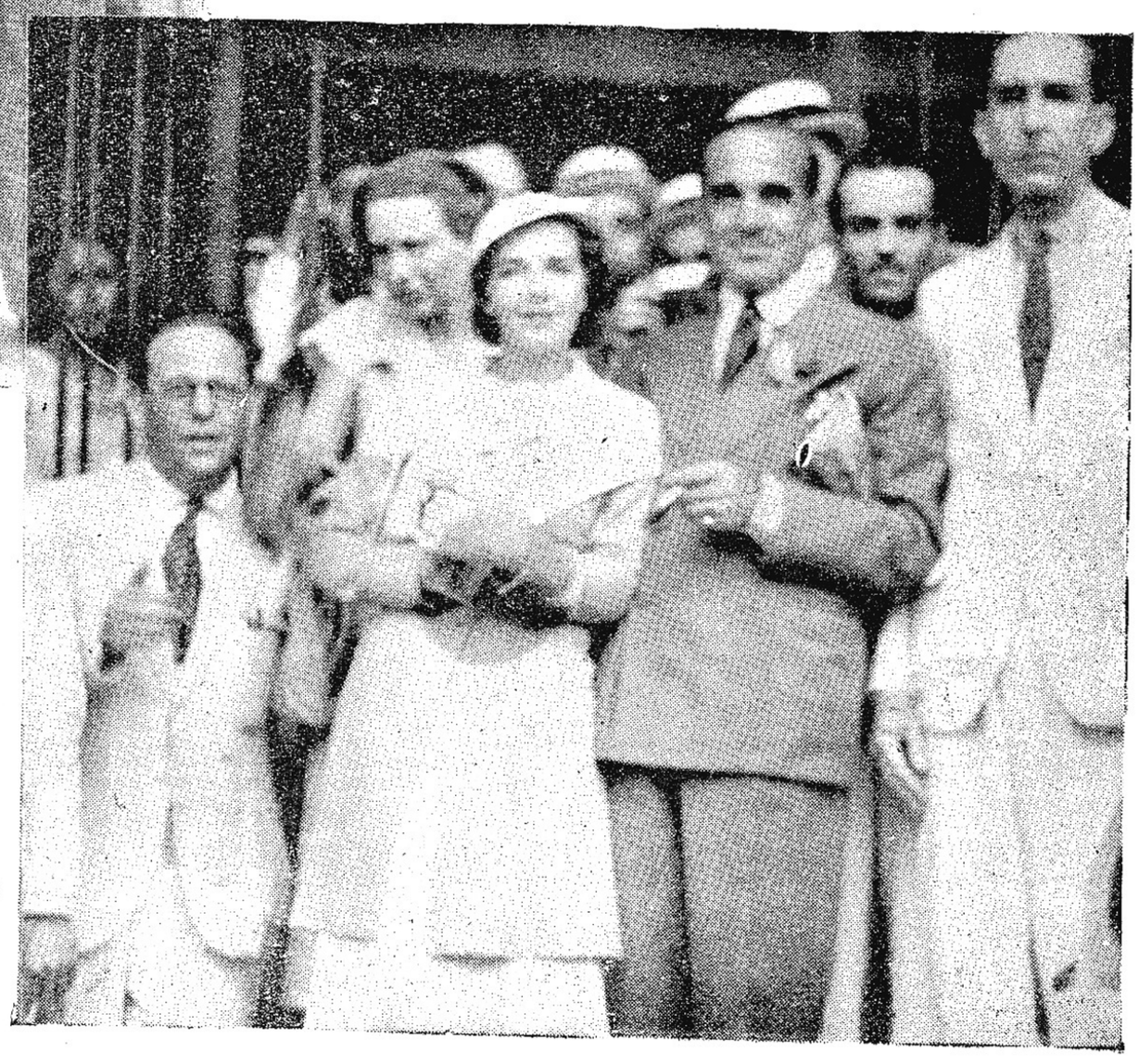

La Ultima Jornada Universitaria

por
Aureliano Sánchez Arango

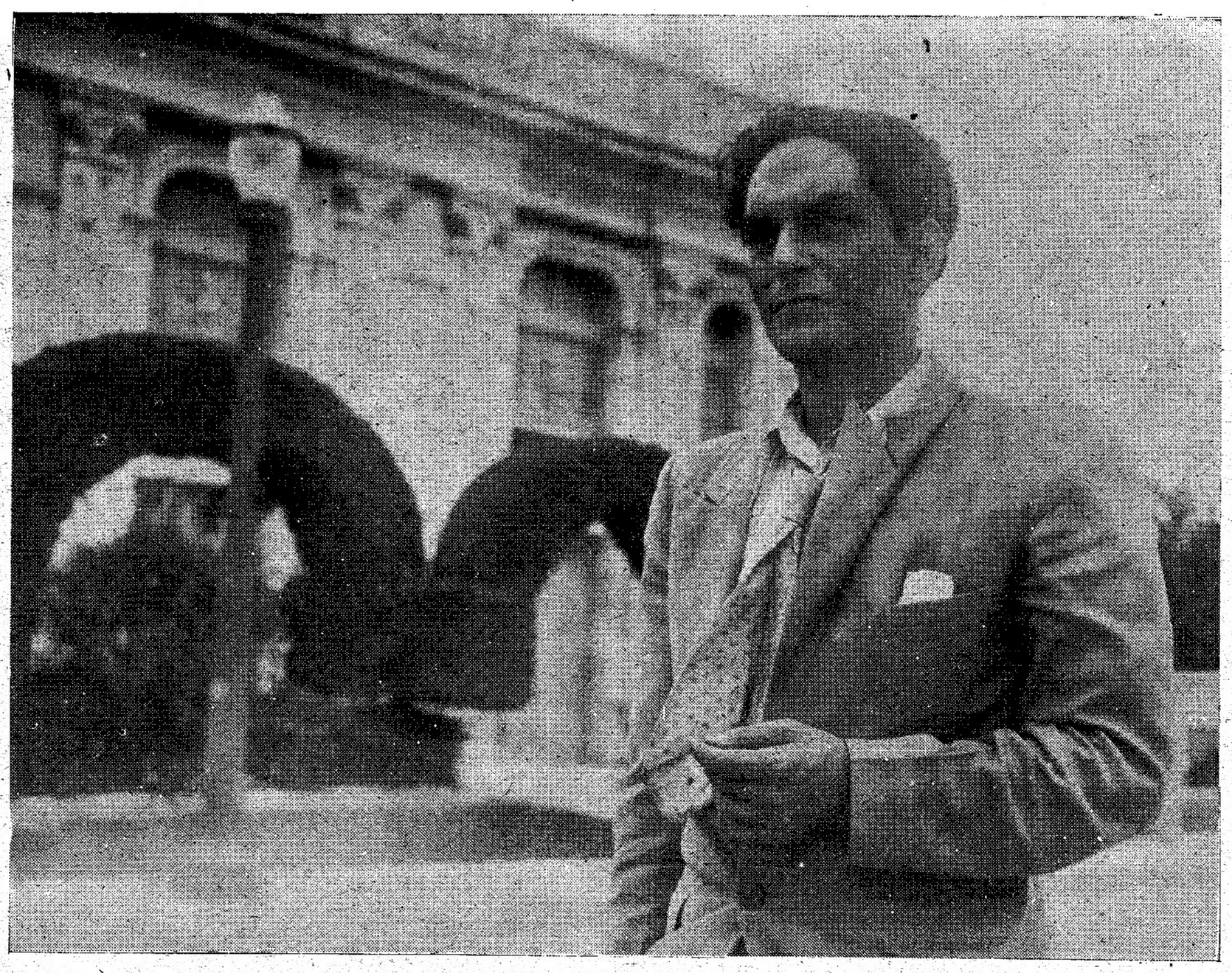

Un "close-up" de Aureliano Sánchez Arango.

Es tarea difícil, sin duda, la de enjuiciar y aún perfilar en un artículo periodístico la fisonomía de un movimiento, — sus alcances, sus proyecciones posibles, — en el momento mismo en que se desarrolla a nuestra vista. Difícil para los observadores externos, perplejos ante el sesgo sorprendente de los acontecimientos; y difícil hasta para los que estamos incorporados a su engranaje y vivimos paralelamente todos sus episodios. No pretendemos, pues, servir al público lector un análisis crítico, ni un juicio acabado sobre la trascendencia histórica de esta etapa del movimiento universitario, sino plantear de una manera organizada los antecedentes que los determinan así como las circunstancias peculiares de este momento y los factores especiales que en él influyen.

Por de pronto es necesario negar de plano que estemos frente a un movimiento revolucionario. La revolución universitaria comenzada en 1923 procede por períodos espasmódicos y va venciendo lentamente los momentos de crisis y las reacciones negativas. Pero un proceso revolucionario no puede prolongarse tanto sin que, día a día, vaya superándose sustancialmente y proyectándose hacia horizontes más amplios. Así el programa revolucionario de 1923 se transforma en la aspiración reformista de 1934. En otras palabras, no puede hablarse hoy de revolución universitaria si no se ha planteado el rompimiento abierto con el legalismo y si no se postula y conquista de este modo el principio fundamental de la docencia libre.

Mejor será, aceptando la opinión brillante de Rafael Suárez Solís, vincular este episodio, al afán de liquidar, venciendo todas las etapas, el proceso de lucha política, antimachadista, con todas sus consecuencias. Sólo los estudiantes han tenido esta preocupación, decididos a arrojar por la borda toda nuestra rémora de profesores maculados culpables de un machadismo más o menos activo y utilitario, pero en todo caso consciente y responsable. Junto a estos, únicamente por aprovechar la coyuntura, los otros, los ineptos, los Pacheco, los que detentan, sin méritos científicos, las más brillantes posiciones. Y junto a unos y otros, los inmorales académicos, los que han propiciado, por debilidad culpable o por complicidad interesada, la farsa de algunos exámenes recientes, verdadera puñalada trapera a las más legítimas y honradas conquistas del estudiantado.

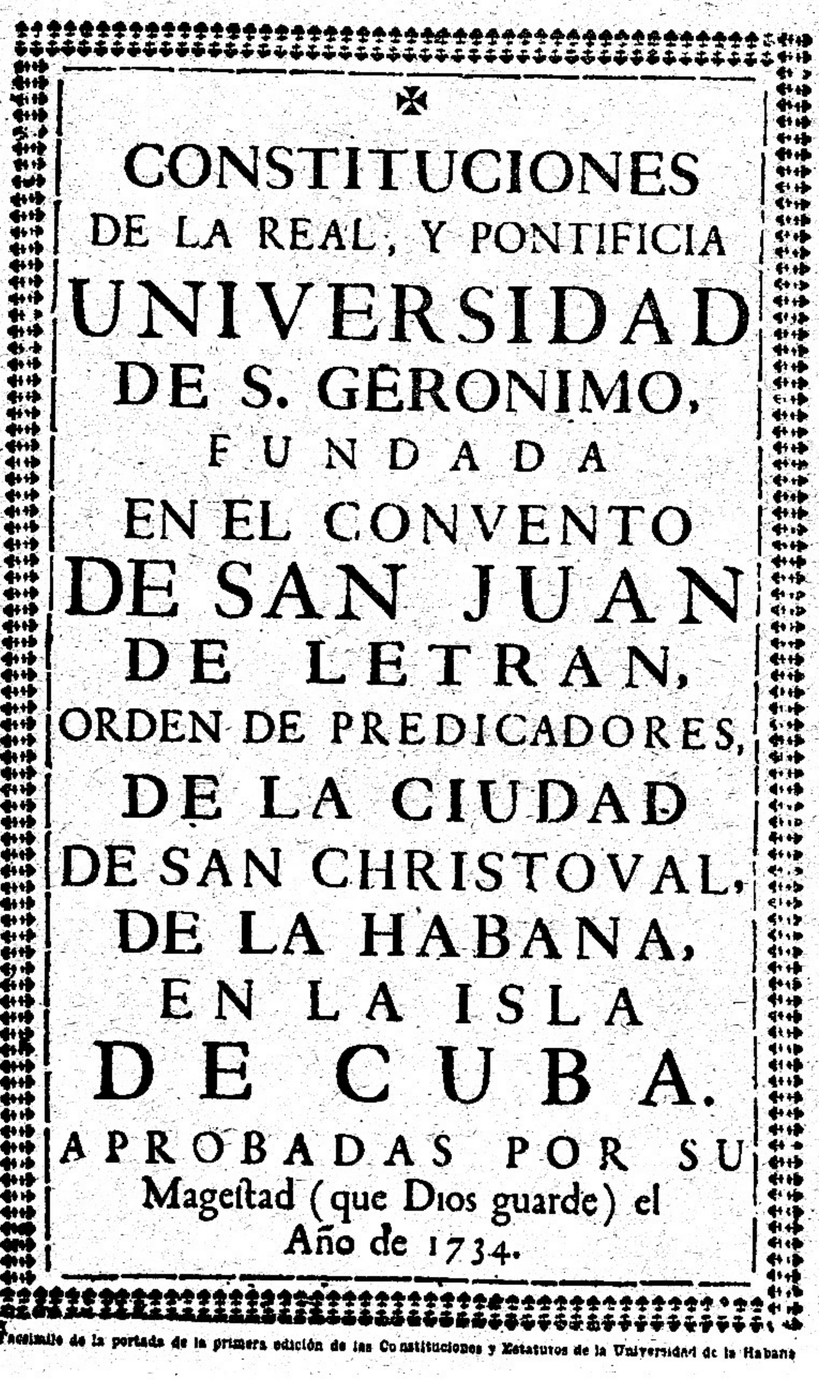

CONSTITUCIONES
DE LA REAL, Y PONTIFICIA
UNIVERSIDAD
DE S. GERONIMO,
FUNDADA
EN EL CONVENTO
DE SAN JUAN
DE LETRAN,
ORDEN DE PREDICADORES,
DE LA CIUDAD
DE SAN CHRISTOVAL,
DE LA HABANA,
EN LA ISLA
DE CUBA.
APROBADAS POR SU
Mageſtad (que Dios guarde) el
Año de 1734.

Facsimile de la portada de la primera edición de las Constituciones y Estatutos de la Universidad de la Habana

Cuando todos los núcleos y sectores han determinado que la lucha antimachadista terminó con el 12 de Agosto y la carnicería subsiguiente de los exporristas; cuando todos esos núcleos traban un combate a dentelladas por el reparto del botín, los estudiantes aún se encuentran empeñados, con grave perjuicio para sus intereses, en agotar todos los momentos de esa lucha, en vencer hasta la última etapa de la jornada antimachadista. Por esto el origen directo, la causa inmediata del presente movimiento se encuentra precisamente en el proceso depurador, en la formidable obra de saneamiento que venía realizando la Asamblea, cuyo impulso quiso ser contenido por los que pretendían limitar esa labor profiláctica, a la expulsión de los Ferrara y los Averhoff, y reeditar entre nosotros la estafa criminal de los Tribunales de Sanciones. Salvar a los miembros de los Consejos de Disciplina de 1927 y 1928 y limpiar todas las culpas de los que aún en 1930 se mantenían complicados con la maquinaria gubernamental, tal era la consigna que comenzaba a ser lanzada subterráneamente. Una

(Pasa a la página 43.)

Bohemia

Editorial

CIVISMO Y ECONOMIA

CRISIS DEL CIVISMO.

Están ocurriendo cosas inexplicables, o demasiado explicables, en nuestra tierra. Después de un período de heroicos esfuerzos, después de mostrar nuestra gente un coraje y una voluntad de sacrificio que nadie esperaba, después de arriesgarlo todo en la lucha contra el Machadato, hemos entrado,—¡quien lo diría!—en una crisis del civismo. Tratar de ocultar esta realidad sería pueril y, además, hipócrita. BOHEMIA no quiere cerrar los ojos ante ninguna triste evidencia.

Es lo cierto que vivimos en perpetuo temor, en continuada angustia de "lo que pueda ocurrir". Detrás de cada postura enérgica, digo simplemente digna, se vislumbra la bomba, el petardo, la "recortada". Y todos amagan sin dar, prometen sin cumplir, anuncian sin decidir. Es ya una atmósfera irrespirable la que circunda nuestra vida ciudadana. Y lo grave, lo terrible, es el mundo de intereses bastardos que se va integrando en esa atmósfera. Cuando los hombres buenos, pero tímidos, se atemorizan pensando demasiado en las posibles represalias, hay un grupo de aprovechados que organizan, a la sombra del temor colectivo, todas las formas de la exacción y del peculado. Hay cien mil ametralladoras "teóricas" que hacen peor efecto que si en verdad existieran. De todos los rincones apuntan "recortadas" que obligan al silencio cómplice.

Esta dolorosa realidad, es lo peor, fomenta ya en nuestro pueblo, tan levantado y valiente por lo común, la afición a la intriga, a la delación, al "chisme" comprometedor. A un funcionario competente se le deja fuera del cargo porque contra él se han acumulado, sin que de ello tuviera noticia el interesado, las más denigrantes culpabilidades. Contra quien pretende levantar este insufrible "estado de sitio", actúa la sombra bélica. Tarde o temprano pagará caro su atrevimiento. ¿Hacia dónde vamos por estos caminos? Bien lo sabemos. Vamos hacia la atomización de la gran familia cubana, hacia una situación de hipocresía general, que hará de nuestra Isla un infierno, hacia una violencia en los espíritus que, o estalla en el atentado y en el encuentro personal o nos consume en una vida miserable de sospechas, insidias y cobardías. ¿Y por este camino de desesperación y tragedia seguiremos?

UN CASO DE JUSTICIA.

No por referirnos a una clase, clase sufridísima, traiciona BOHEMIA su preocupación nacional, su interés por todos los cubanos. En definitiva, vamos a levantar la voz por un grupo de hombres que pasan hambre y que merecen, por tanto, el más ferviente auxilio de sus compatriotas. Nos estamos refiriendo a los numerosos empleados a los que el Estado y el Municipio adeudan gruesas cantidades. Basta ver una demostración de éstos cubanos desdichados, para advertir hasta dónde los mina la miseria. Familias enteras, familias numerosísimas, alargan su agonía en medio de la general indiferencia. Niños hambrientos duermen cada noche sin alimento bastante. Ante ese cuadro no podemos seguir indiferentes. Una elemental justicia exige que se abone a estas gentes sufridas lo que en realidad se les debe.

Y entre todos los cesantes acreedores del Estado parece que merecen atención especial los que pertenecieron hasta fecha reciente a la administración municipal habanera. Porque, en otros departamentos del Estado falta, es cierto, el numerario con que cubrir estas atenciones. No en el Ayuntamiento que cada día aumenta sus egresos, que a cada instante se dispone a crear nuevos servicios, que se aviene a pagar deudas subidísimas; pero debidas a entidades y personas de más influencia y fuerza que los empleados cesantes. Bien está que el Ayuntamiento aumente, en beneficio de todos, su acción benéfica. Mejor, que, por su buen nombre, pague lo que adeuda a empresas poderosas y a proveedores con "padrinos". Pero el dinero que se debe a los empleados es, debe ser, dinero sagrado, que para nada ni con motivo alguno debe distraerse de su destino. La Empresa poderosa y el proveedor potentado no van a sentir en el estómago un pequeño retraso en sus haberes. La masa de empleados cesantes siente cada día la angustia de la miseria apretándoles el cuello. Que se atienda a una mayor necesidad,—a una necesidad que no significa, por otra parte un gasto cuantioso—, parece tan elemental y equitativo que BOHEMIA abriga la esperanza de que no le será necesario incidir en este asunto.

TODAVIA LO DEL CHASE.

En todas las bocas suena la misma frase en estos días: ¡Se va a pagar al "Chase"! Y a la verdad que existen señales numerosas que lo indican. Sólo así hubiera vuelto, vuelve, BOHEMIA a un tema mil veces tratado en su sesión editorial. Pero, de no hacerlo, incurriría en seria responsabilidad periodística. La burla que éste pago significaría, el crimen político que vendría a confirmar serían escandalosos. Y no hay que hablar la desilusión definitiva que traería a la gran masa criolla la convalidación de la abyecta confabulación machadista. ¿Cómo podría en lo adelante hablarse de sanción a las tropelías del Machadato? ¿Con qué derecho podrían los mandatarios hacer ver al pueblo que son distintos de los que pactaron con el "Chase National Bank" el depresivo empréstito?

La verdad es que todo un ejército de agentes, abogados, financieros, capitalistas yanquis y cubanos, (y no pueden faltar en la tropa, desde luego, los politiquillos nuevos y viejos de siempre), trabajan sin descanso porque sea reconocida y pagada la deuda infamante. Más aún: los bonos correspondientes a la negociación han subido en estos días. Señal funesta por cierto. ¿Qué noticias, qué presunciones han podido determinar esa alza? ¿Es que lo del "Chase" va a seguir siendo "un buen negocio"? ¿Para quiénes?

Tengamos, a pesar de todo, confianza en los cubanos dignos que revisan en estos momentos el escabroso asunto. Si su fallo es favorable al banco gangster, Cuba quedará no sólo sujeta a una responsabilidad económica de muy serias proporciones sino en disposición de ser mañana presa de las piraterías internacionales más monstruosas. Los Comisionados, lo suponemos, tienen conciencia de la importancia de su resolución. El pueblo espera y aunque a veces, ante los ruidos de actualidades agresivas y escandalosas, parece distraído, no olvida su interés fundamental y sabrá decir, cuando el tiempo llegue, su palabra de justicia.

El atentado

LOS SUCESOS

Invitado por el Jefe del Distrito Naval del Norte, el Presidente de la República y varios de sus Secretarios de Despacho—Landa, Santovenia, Torriente, Saladrigas, Miguel Mariano Gómez y Granados—acudieron a Tiscornia para participar de un almuerzo que en su honor era ofrecido. Se pronunciaron varios discursos de sobre mesa. Y en los momentos en que el Presidente terminaba de hacer uso de la palabra, se produjo la formidable explosion que mató a uno, hirió a varios e hizo rodar por tierra a casi todos los concurrentes.

Hay varias versiones del hecho, siendo hasta ahora la más divulgada, la de que la bomba estaba contenida en una cámara fotográfica o en un aparato que la imitaba y puesto sobre un barril de laguer a una distancia de seis pies de donde estaba el Presidente y por el lado opuesto de una débil pared.

El Presidente resultó herido en una mano, el Dr. Torriente sufrió un desvanecimiento y marineros, oficiales y otros concurrentes resultaron heridos. Hasta el momento en que escribimos estas líneas, permanecen detenidos varios fotógrafos por sospechas, habiendo entre ellos algunos de los muchachos de la Cooperativa Fotográfica, compañeros de los cuales han acudido a BOHEMIA para consignar su protesta, ya que, según declaran, ellos y sus compañeros no ejercitan otra actividad que la informativa.

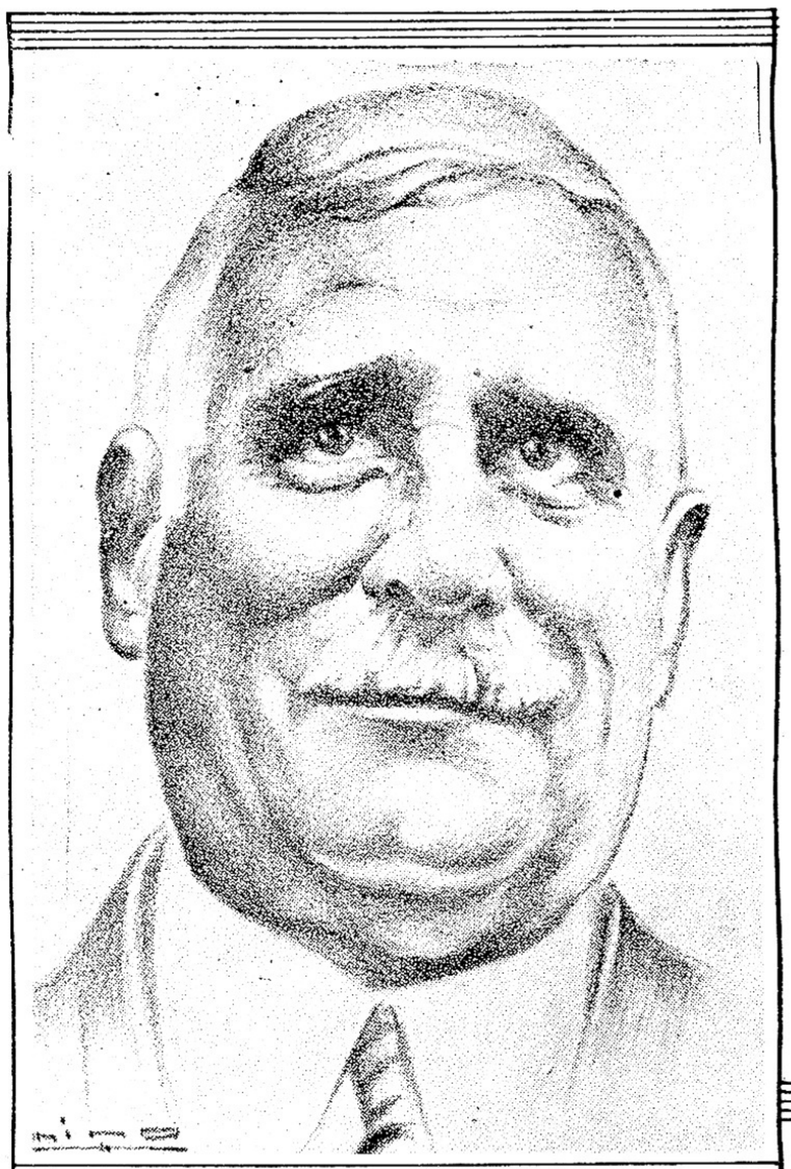

El Presidente Mendieta, visto por el lápiz de Nino. Dicen los testigos presenciales de los lamentables sucesos de Tiscornia, que debe el Coronel Mendieta el haber resultado ileso, al gran número de personas que se encontraban detrás de él, mientras hacía uso de la palabra.

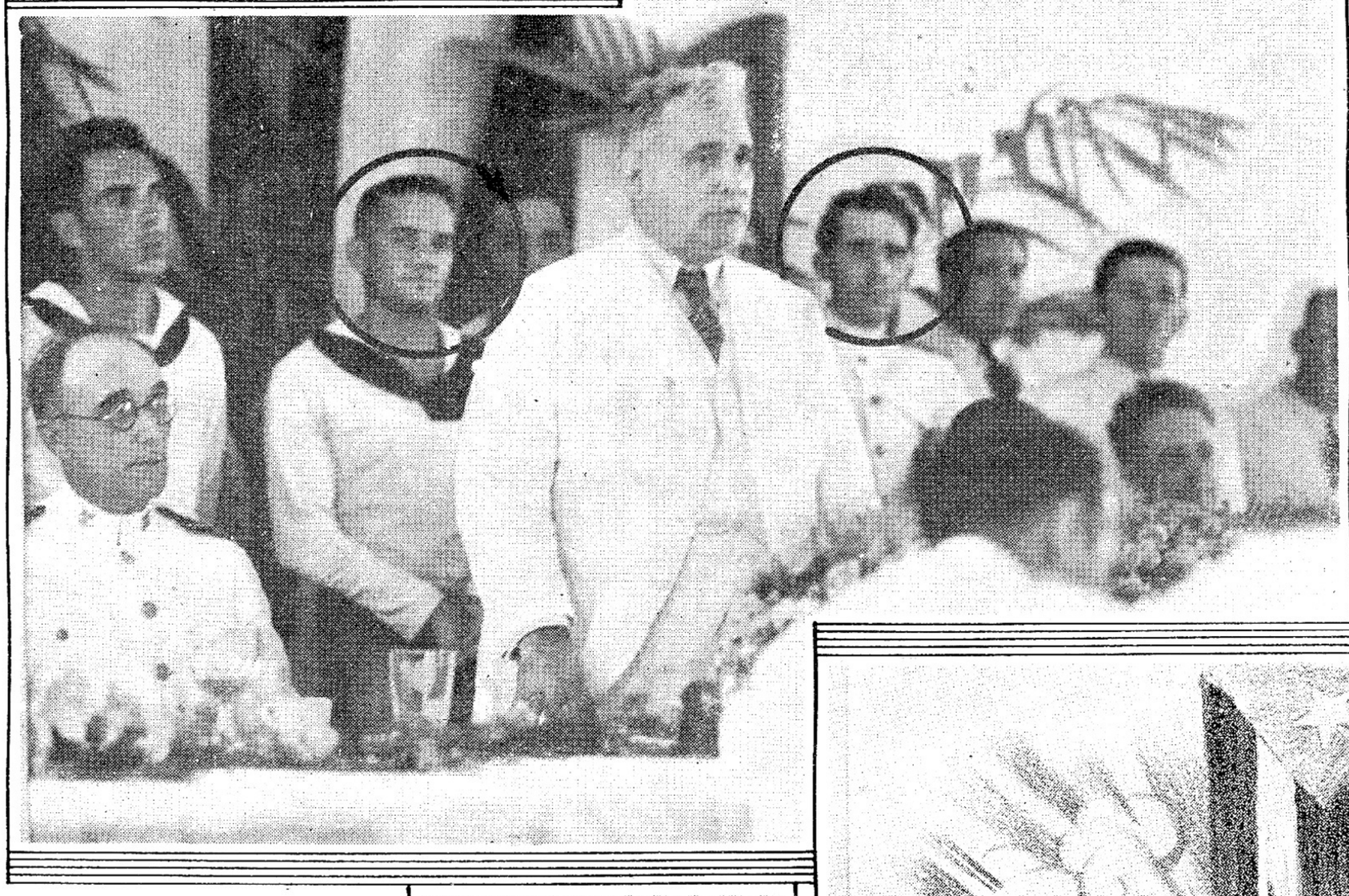

El Cmdte. VILLOCH, Jefe de la Marina de Guerra, que ha condenado vigorosamente el atentado que se supone dirigido contra el Presidente de la República.

EL MOMENTO ANTERIOR A LA EXPLOSION DE LA BOMBA. El Presidente Mendieta hacía uso de la palabra, ante los concurrentes al banquete. Detrás, dentro de los círculos, el marinero Tapia, que resultó muerto en el acto y el Tte. Colomar, que murió a consecuencia de las heridas recibidas, en la mañana del 17.

Rafael de la PAZ GARCIA, Jefe del Distrito Naval del Norte, que ofreció el banquete al Cnel. Mendieta y que también ha lamentado el criminal atentado que pudo haber costado la vida al Presidente.

Un ''sketch'' de Nino, en que de acuerdo con las distintas versiones ofrecidas por los protagonistas de la tragedia de Tiscornia, ofrece una idea del momento en que se produjo la formidable explosión.

a Mendieta

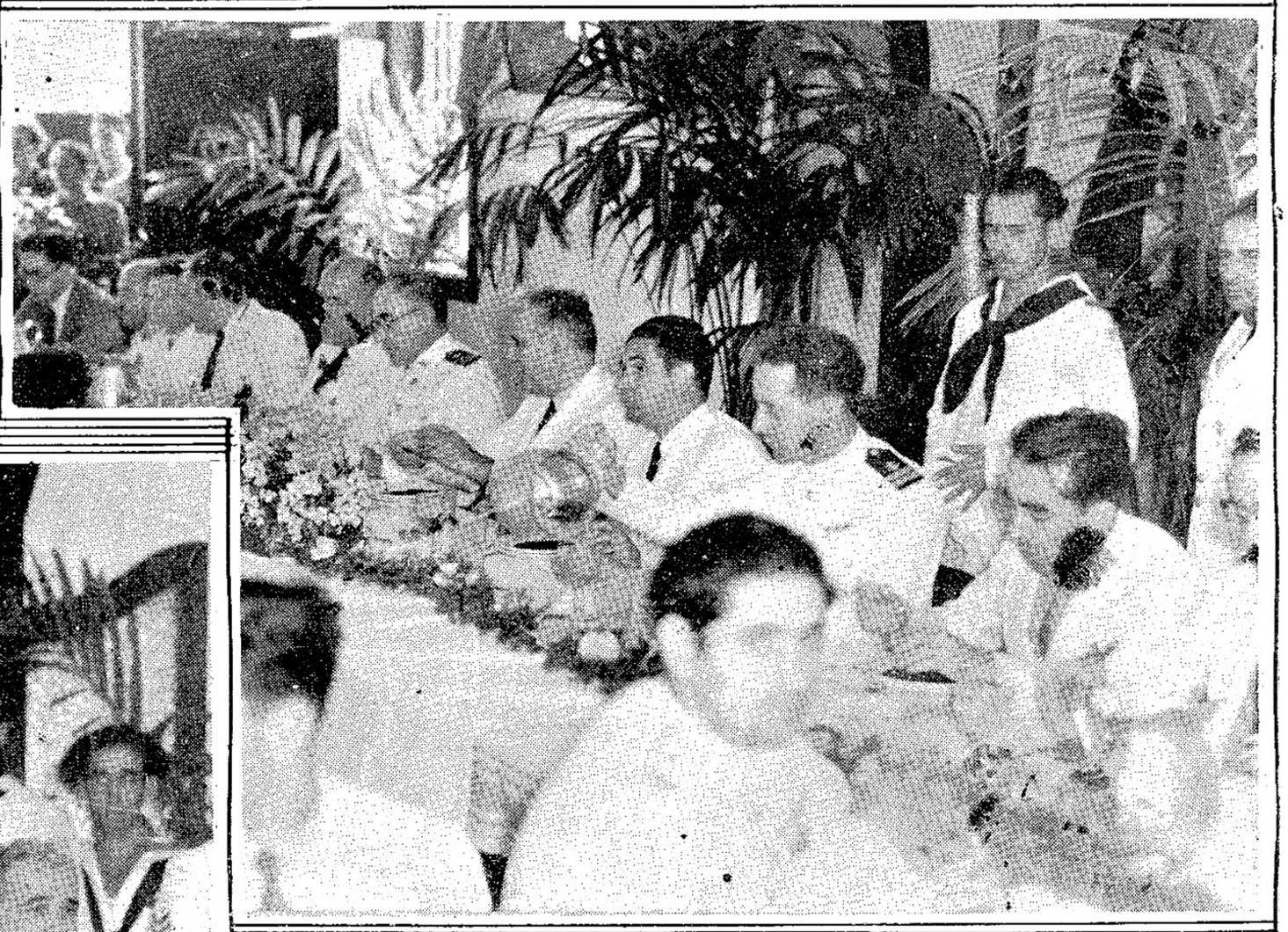

Un aspecto de la mesa presidencial del Banquete donde se puede ver al Presidente, al Dr. Torriente, a Granados, al Dr. M. M. Gómez y a varios oficiales de Marina.

El Dr. Cosme de la Torriente, Secretario de Estado, haciendo uso de la palabra, durante el almuerzo verificado en el Distrito Naval del Norte. Momentos después hizo uso de la palabra el Presidente, produciéndose, al final de su discurso, la formidable explosión que pudo haberle costado la vida a todos los asistentes.

(Fotos de Vales, exclusivas para BOHEMIA).

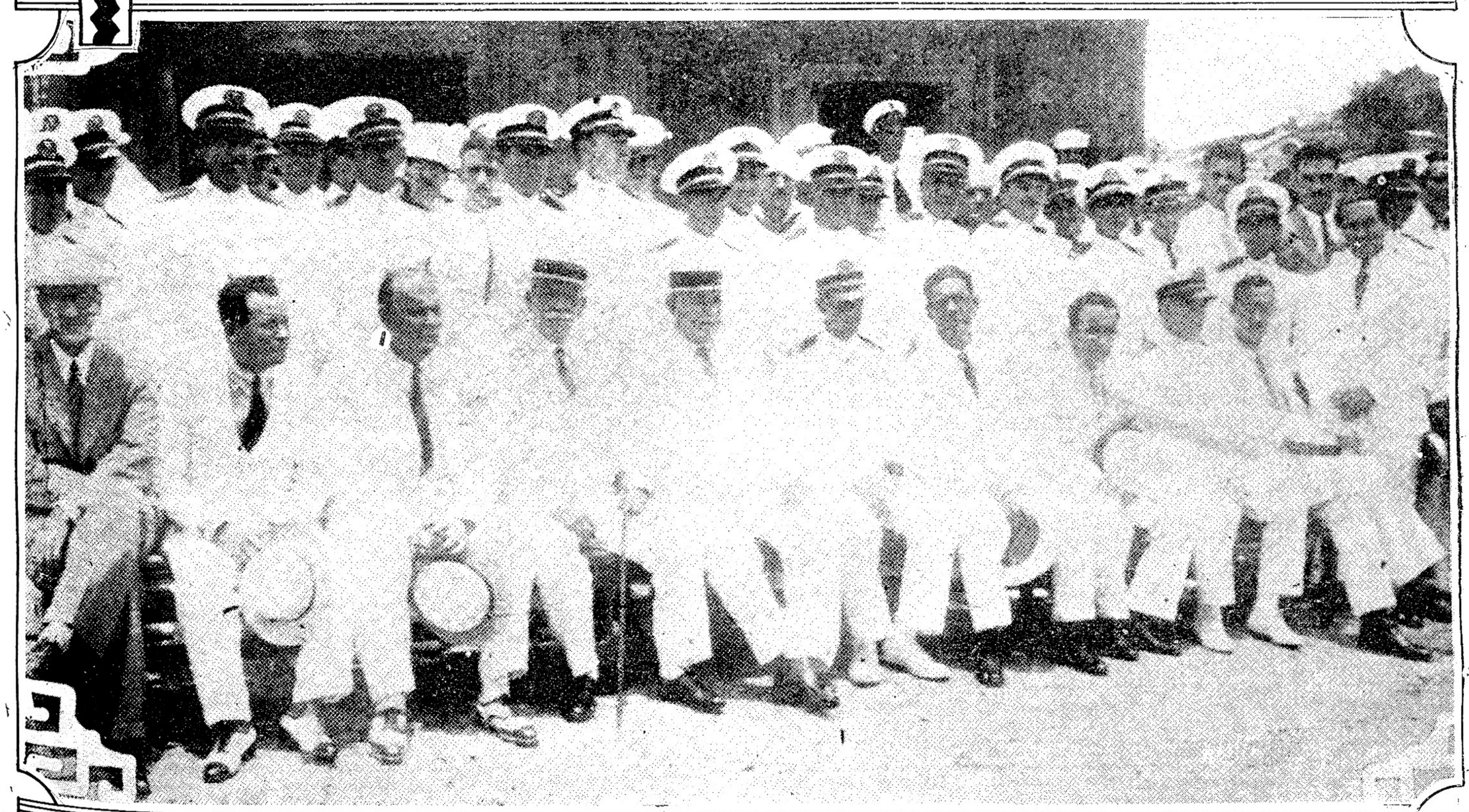

Mendieta, sus Secretarios de Despacho, el Alcalde de la Habana y la alta oficialidad del Distrito Naval del Norte, posaron para nuestro fotógrafo, a la llegada de los invitados al Distrito Naval del Norte. Momentos después se inició el almuerzo que tuvo tan trágico final.

LA PROTESTA DE "BOHEMIA"

BOHEMIA, que desde hace mucho tiempo viene condenando los actos de terrorismo, impropios de pueblos civilizados e injustificados en estos momentos como armas de combate de facciones discrepantes, reitera una vez más su condenación en este caso, en que manos criminales han atentado contra la persona del Presidente de la República y de varios de sus auxiliares. No es la bomba, cobarde y artera, la que modifica la manera de pensar y sentir de los hombres, y no es mediante la bomba que se logrará orientar al país por otro sendero que no sea el del caos y el salvajismo. Ya es hora de que todos los cubanos ejercitemos una acción conjunta para extirpar este procedimiento de combatividad, otro de los males que dejó Machado en nuestro camino para desazón y afrenta de todos los cubanos. **BOHEMIA** condena este atentado contra el Presidente, como antes ha condenado otros tan injustificados como el de ayer.

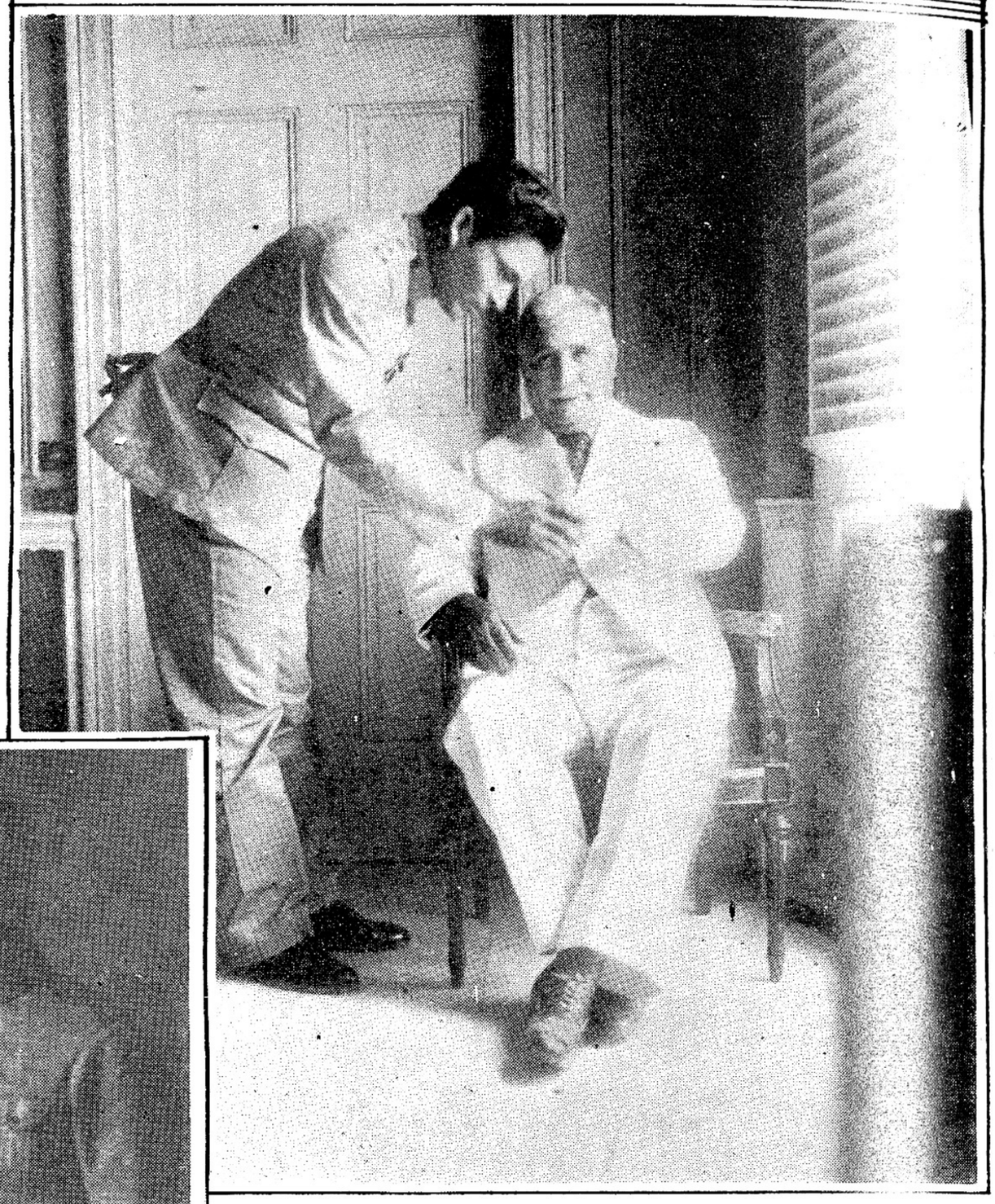

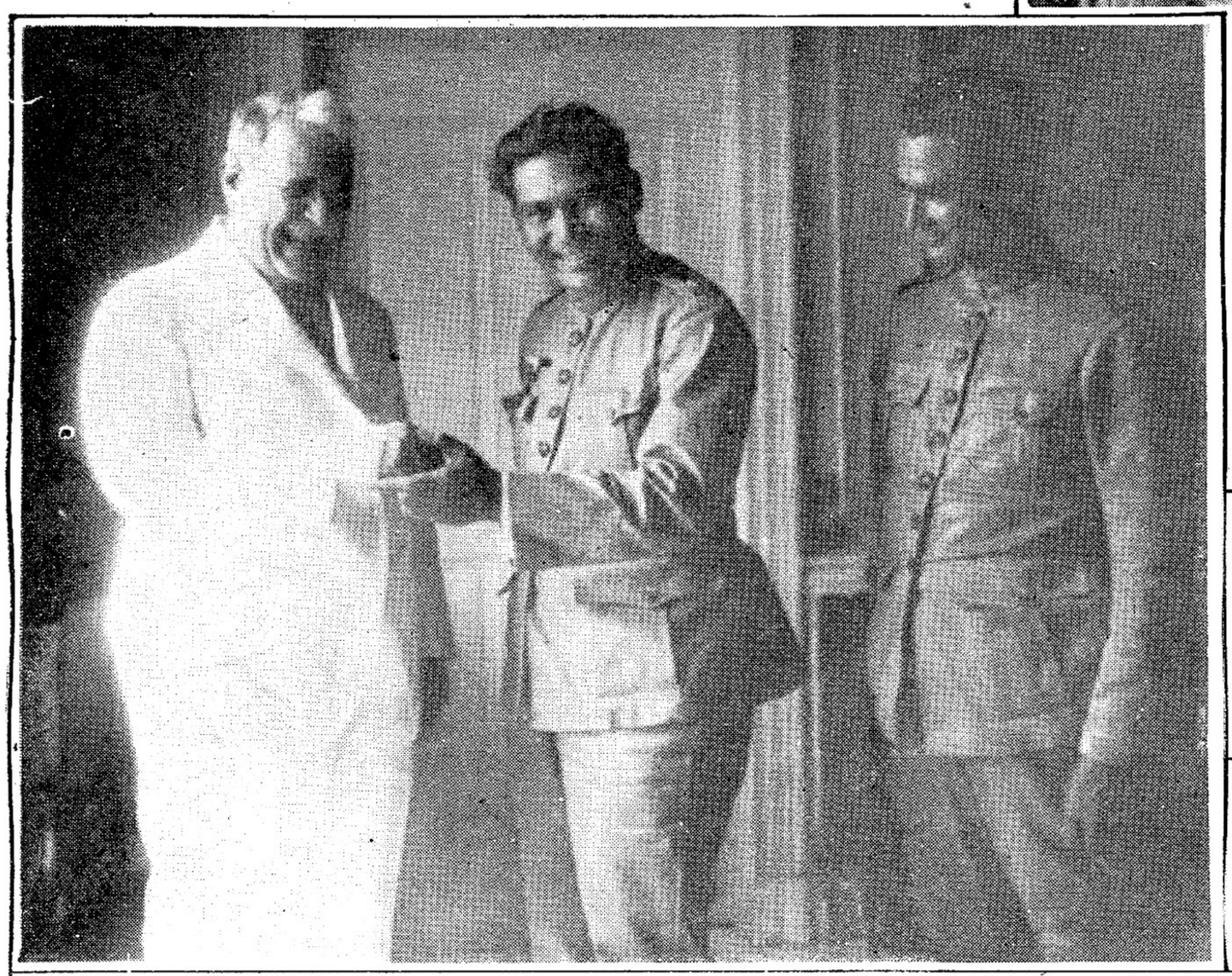

EL CORONEL BATISTA SE INTERESA POR EL PRESIDENTE.—Y palpa, cuidadosamente, con la suya, la mano herida del Coronel Mendieta.

Otro instante en que el Coronel Batista sostiene con la suya la mano del Coronel Mendieta, mientras ambos ríen satisfechos.

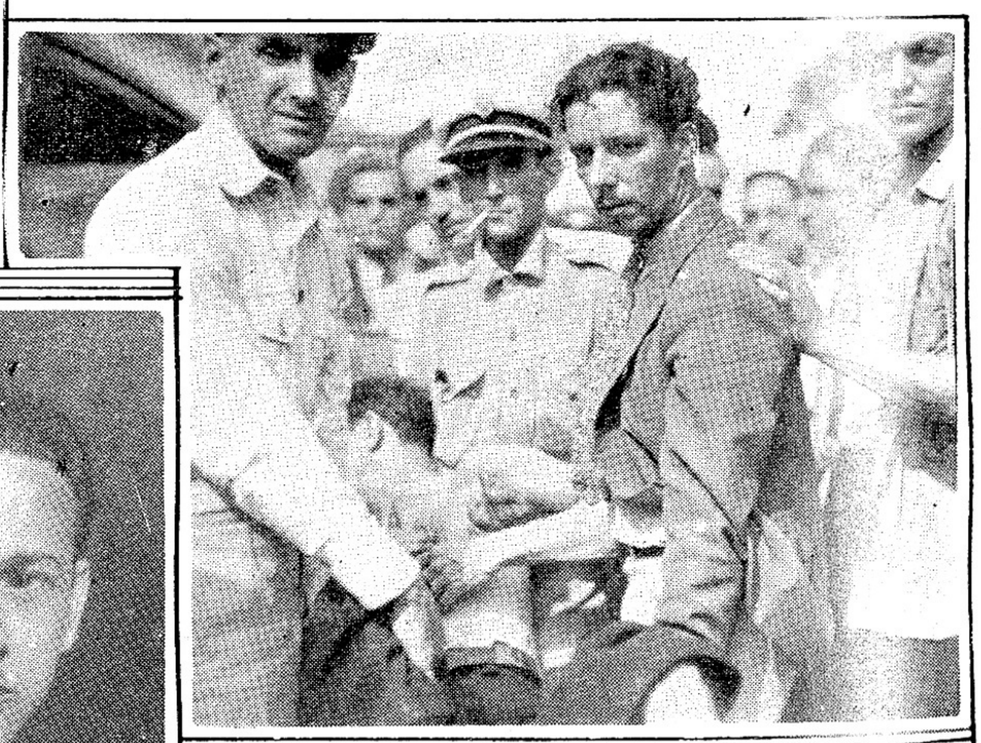

Trasladando uno de los heridos producidos por la violenta explosión, al automóvil que había de conducirlos al Hospital de Emergencias.

El fotógrafo Antonio GUERRERO, del que tienen las autoridades marcadas sospechas, por suponer que ha desaparecido su cámara. Guerrero sigue preso.

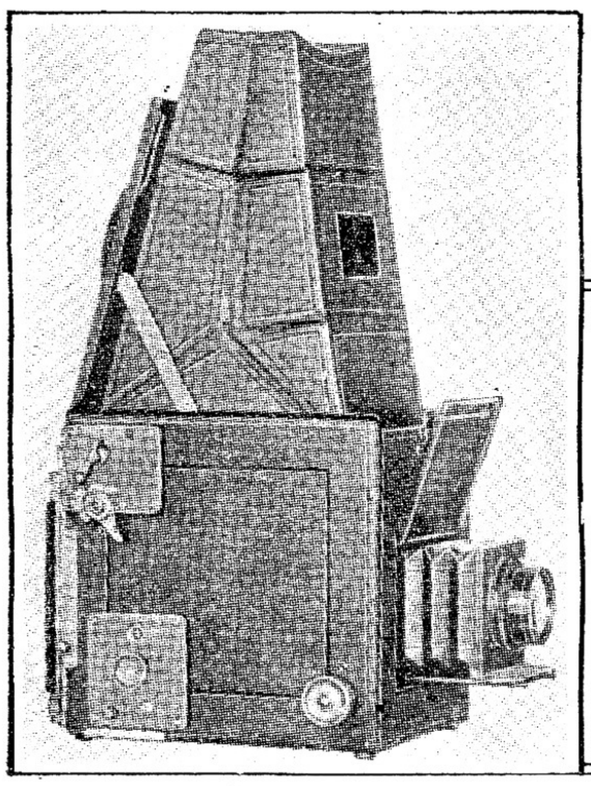

Una cámara Gráflex 5x7. En una cámara como esta se supone que estaba la bomba.

Jesús Rodríguez, fotógrafo detenido por sospechas.

Andrés Tejeiro, detenido por la misma razón.

René Alvarez, otro de los muchachos que sigue preso.

Carlos Santos, fotógrafo de la Cooperativa, preso.

Fco. Rivez, también de la Cooperativa, preso aún.

De la Concentración Abecedaria

EL INCALIFICABLE ATENTADO CONTRA EL A. B. C.

La sucesión de hechos inhumanos y criminales que cada día va registrando la crónica periodística, a través de este agitado proceso post-revolucionario, va dejando cada vez más honda huella en los espíritus de los habitantes de Cuba. ¿Es que los cubanos han perdido el espíritu hidalgo que siempre les ha caracterizado, aún con sus más acérrimos enemigos? ¿Es que nos hemos olvidado del nivel de pueblo civilizado en que nos coloca nuestro acerbo cultural? Es que el apasionamiento de la elaboración ideológica de estos últimos tiempos ha hecho perder el fondo sentimental y piadoso que ha caracterizado siempre a los hijos de Cuba? Estas son las preguntas que se agitan en el espíritu atribulado al pensar en la sucesión de atentados que se repiten, sin miramientos de ningún género para la vida de los semejantes y a despecho de que éstos sean mujeres y niños.

El atentado de que ha sido objeto el A. B. C. tiene ese sello característico de la más exaltada criminalidad. Las mujeres cubanas, entre los demás manifestantes, han sido abatidas por manos criminales que no tienen justificación alguna. Porque sea cual fuere la ideología del A. B. C., tenga o no errores, sus afiliados tienen derecho inalienable a manifestarse, como lo tienen todos los sectores y facciones políticas de Cuba. La idea, recta o equivocada, sólo se combate dignamente con la idea. Y hoy estamos viendo que en la sucesión de hechos criminosos, un día es la víctima un sector político y al siguiente lo es otro.

BOHEMIA lamenta y condena el atentado de que ha sido objeto el A. B. C., como condena toda forma de manifestación violenta que quebrante los principios del derecho y del orden.

Es doloroso y triste el precedente que se está sentando, ya que al paso que vamos no habrá quien pueda manifestar sus opiniones ni habrá respeto para nadie, ni aun para las mujeres, nuestras madres y nuestras hermanas, que merecen la más absoluta veneración de unos y otros, porque ante ellas, las manos más criminales siempre tiemblan y declaran ¡depuesto el encono!

BOHEMIA, que es una revista informativa y eminentemente cubana, que no se debe a ningún sector y que en todos los momentos protesta de las violaciones al derecho y de los atentados contra los principios—sea quien fuere el que los sustente, y sea quien fuere aquel a quien se le arrebataren—condena el atentado contra los abecedarios, como ha condenado los anteriores, por el respeto que es debido al derecho de gentes y de ciudadanos libres.

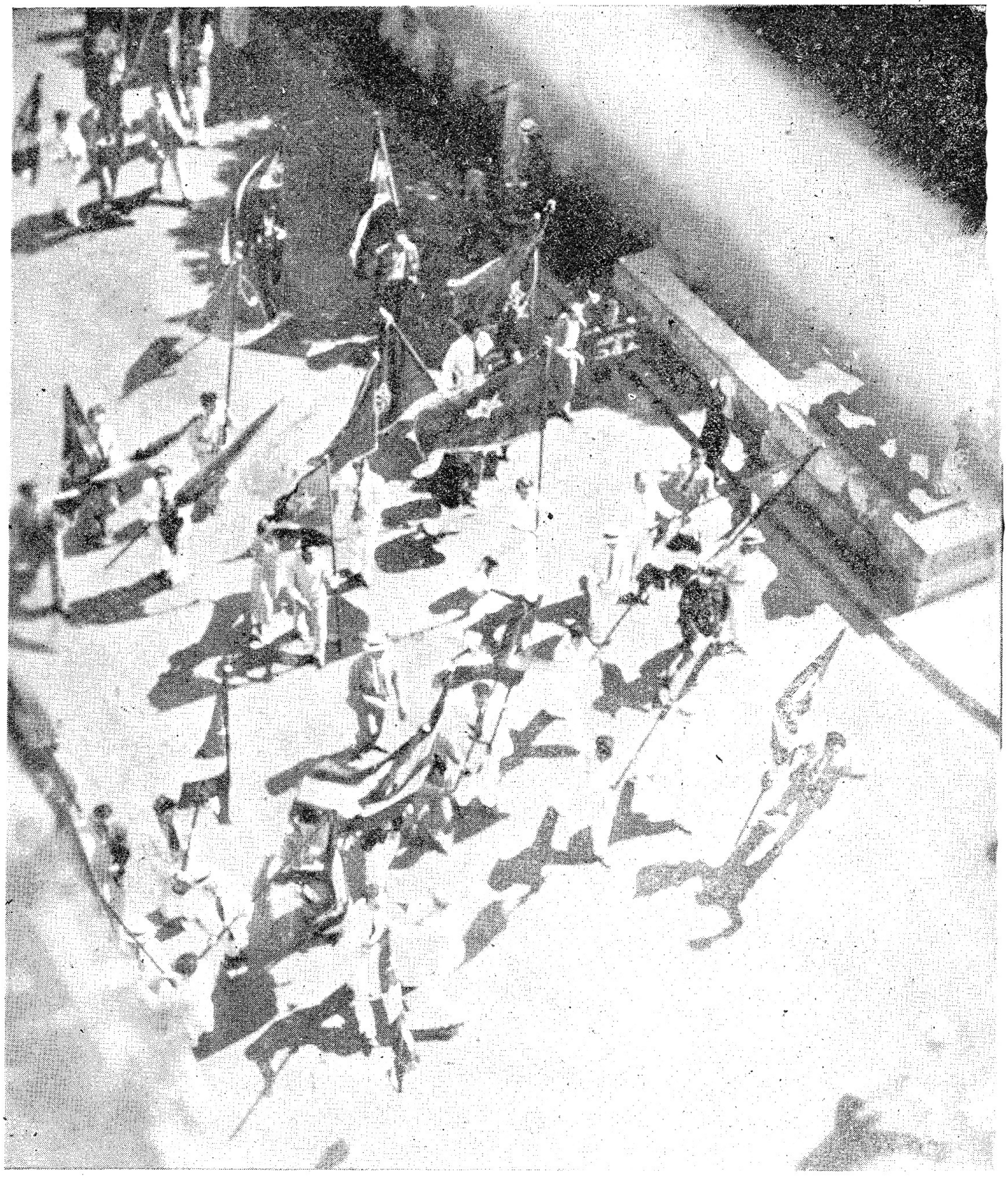

LA AGRESION INJUSTIFICADA, DESCONCERTO UN POCO A LAS FILAS. Al iniciarse el desfile por el Prado, el inesperado tiroteo desconcertó un poco las filas. Esta foto recoge ese momento de la agresión en las proximidades de Virtudes y Neptuno.

(Fotos de BOHEMIA,

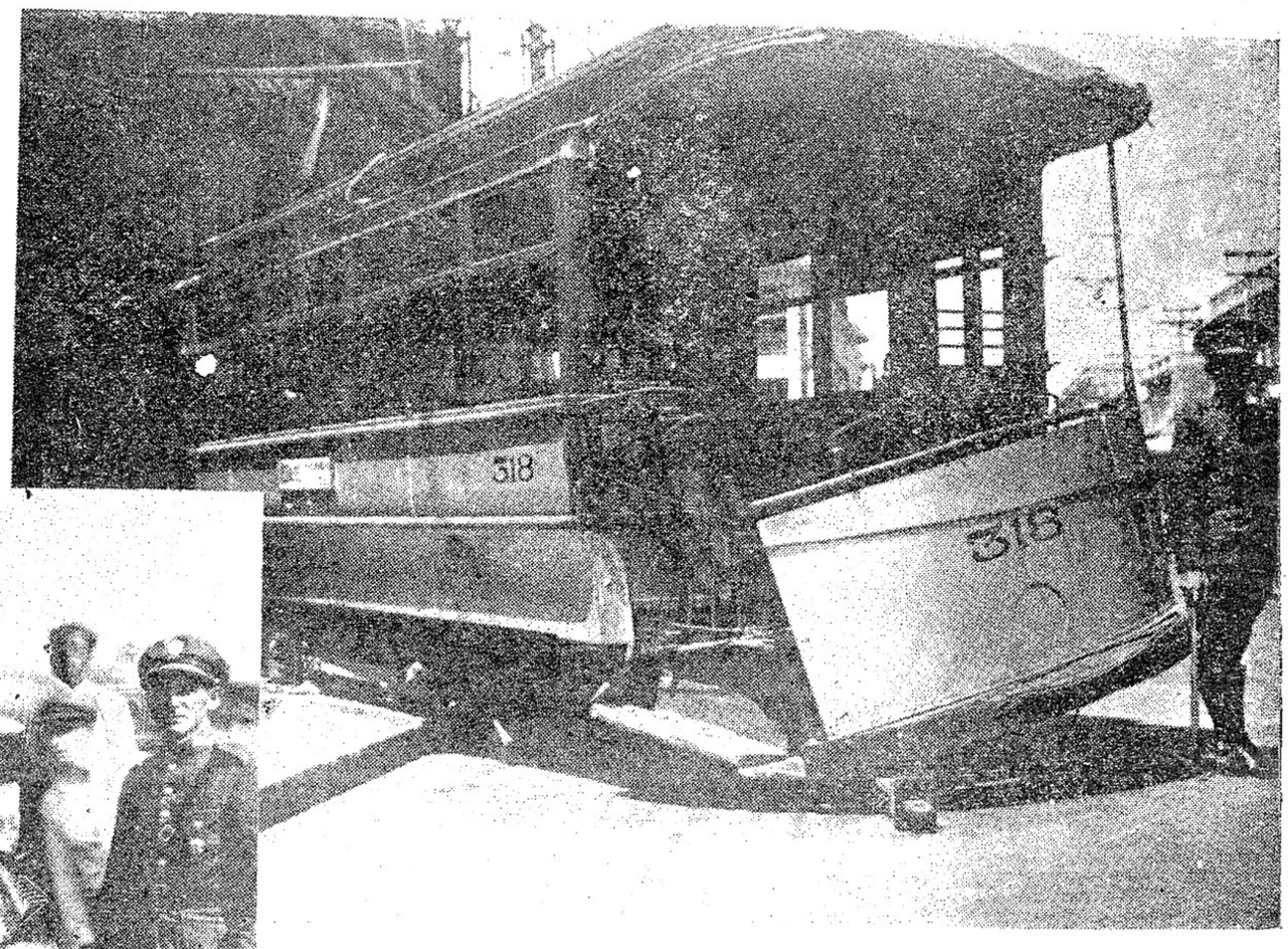

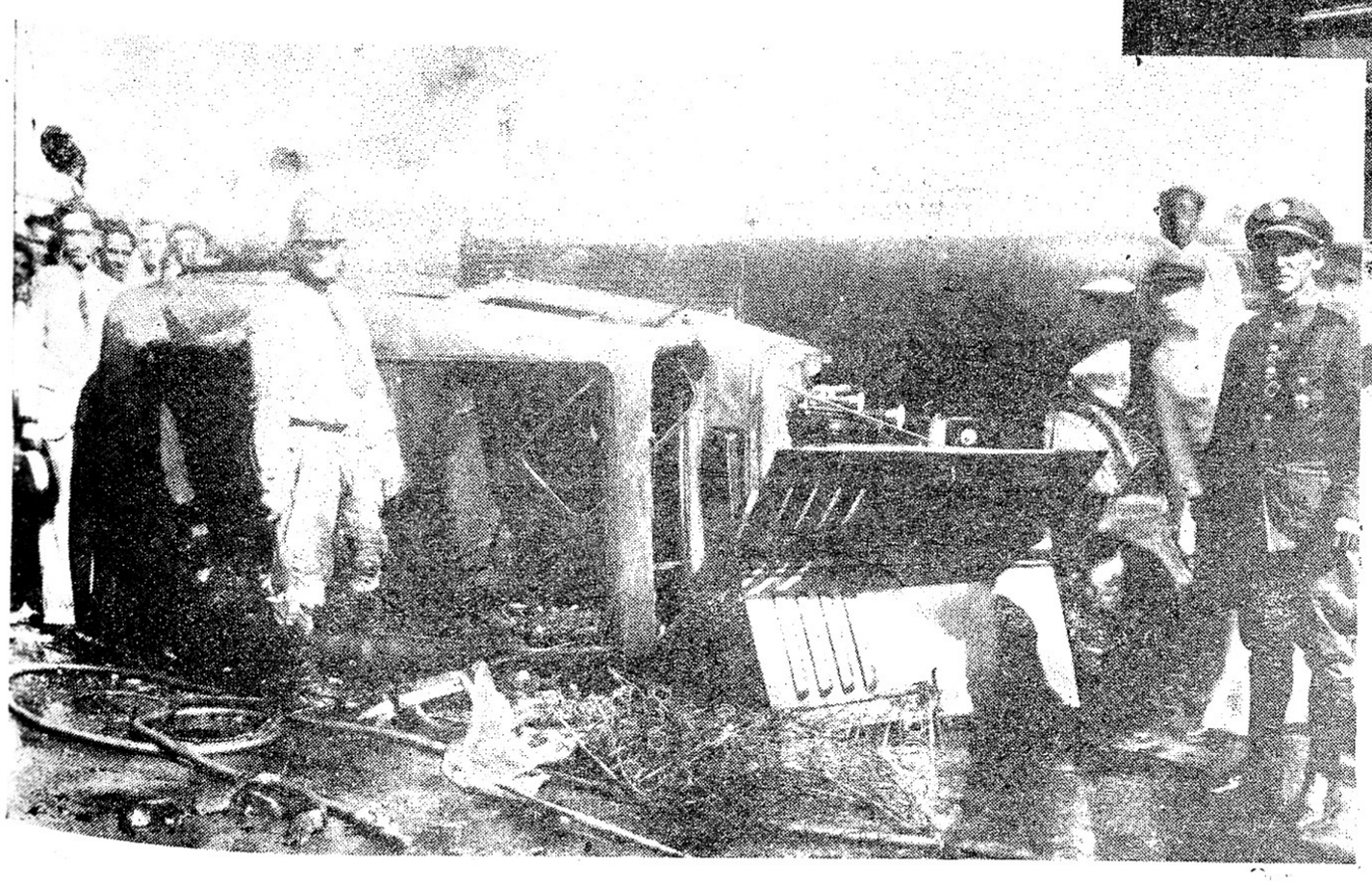

Varios desconocidos atacaron a los viajeros y conductores de un tranvía en la Loma de la Universidad, incendiándolo y lanzándolo calle abajo. El vehículo descarriló en Infanta, chocando contra una tintorería.

LA MAQUINA DE LOS AGRESORES.—Esta máquina, en la que según las primeras noticias que hasta nosotros llegan, viajaban los cinco agresores de la manifestación abecedaria, quedó destrozada en las proximidades del Parque de Maceo, al ser volcada e incendiada. Cuatro de sus ocupantes se dice que perecieron.

Balance Trágico

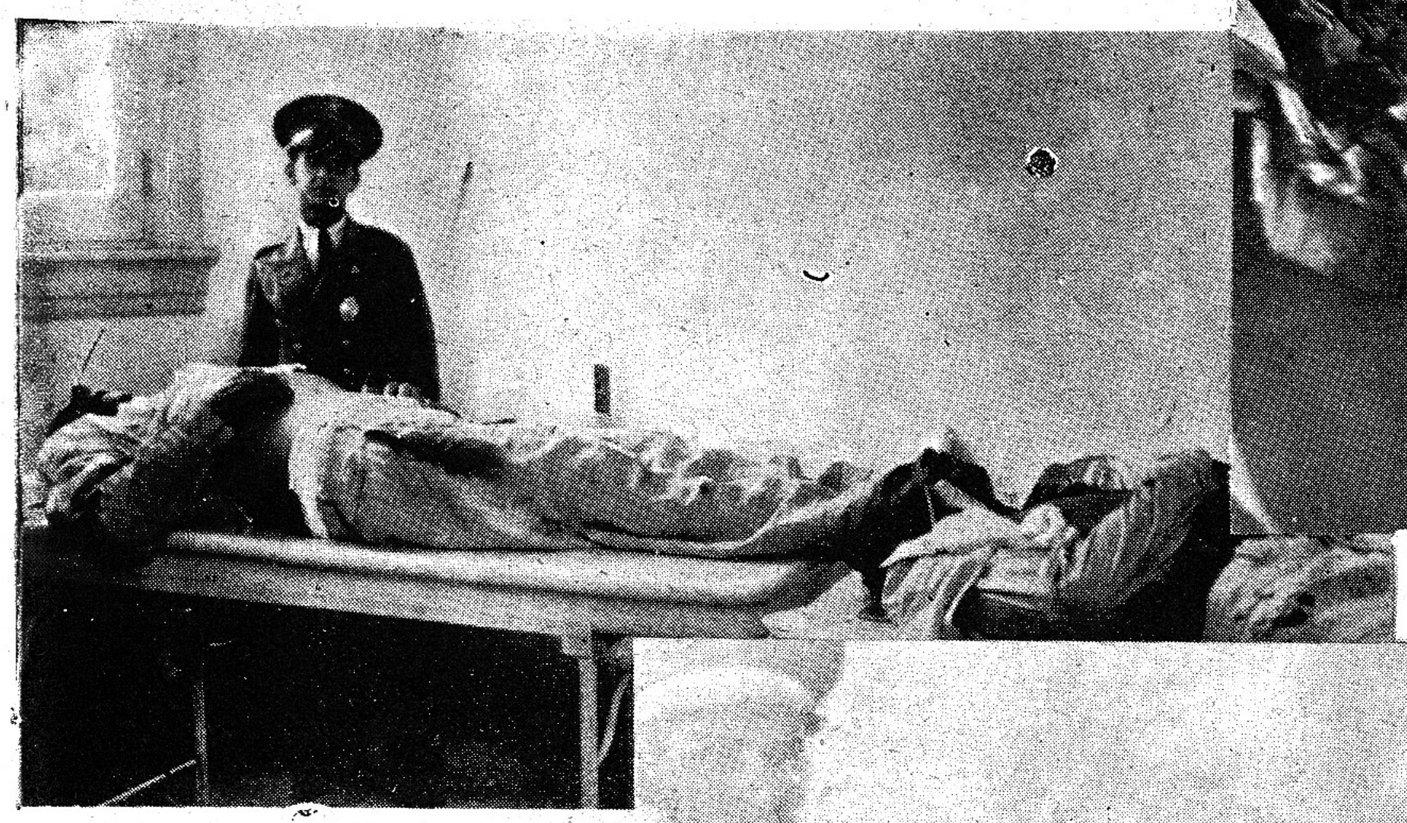

Uno de los muertos de la jornada trágica, pocos momentos después de ser colocado sobre una mesa del Hospital de Emergencias.

El Dr Antonio FIGUEROA, Jefe de la Filial de Cárdenas, de 67 años de edad, que pocos minutos después de haber desembarcado, fué mortalmente herido por los agresores de la manifestación.

UNO DE LOS QUE TIRO DESDE LA MAQUINA. Rodolfo Fernández, joven de 28 años, que según informes de nuestro repórter gráfico es uno de los supervivientes de la máquina agresora. Este joven dijo al Vgte. 2028 que era abecedario del Ramal 5.

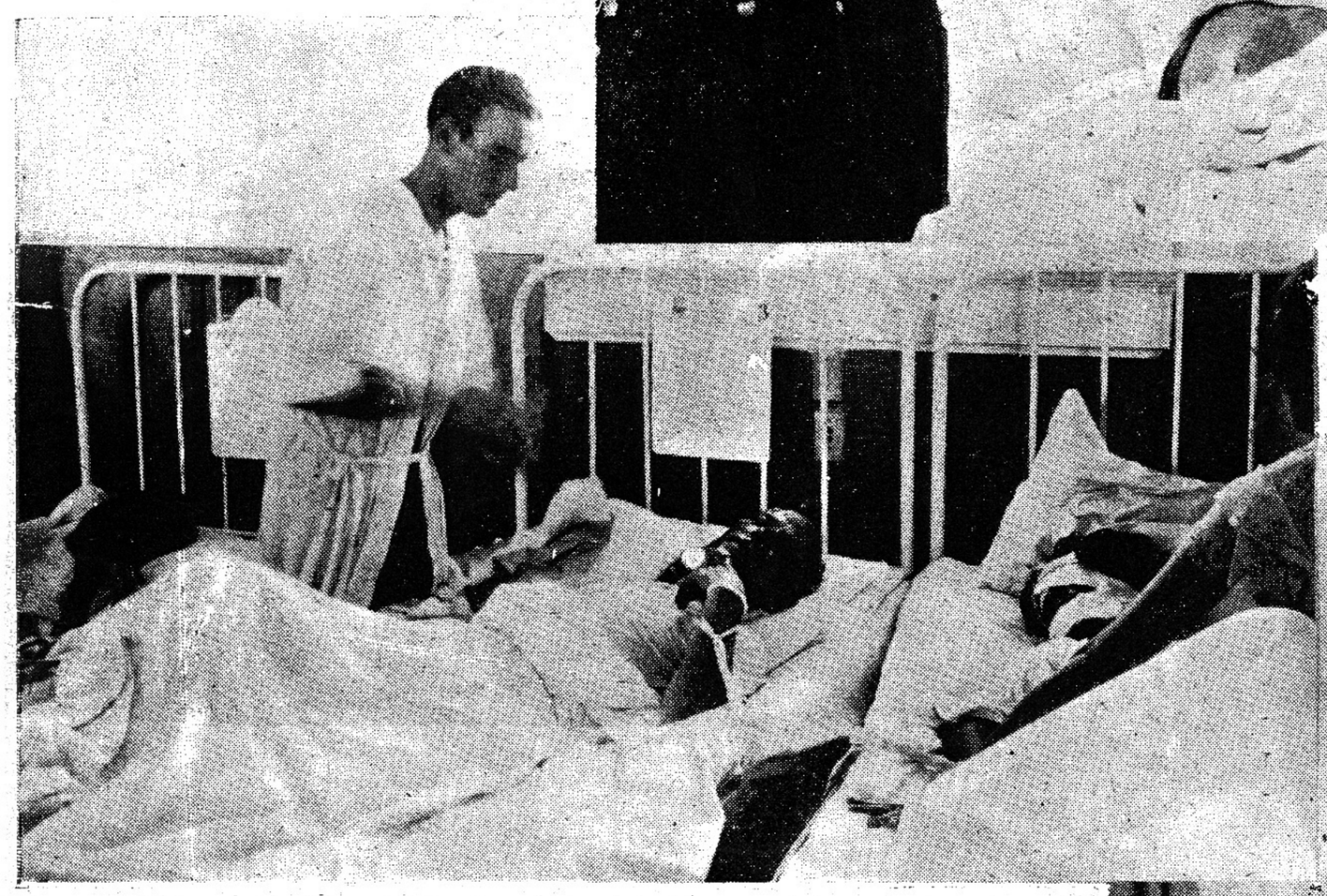

Dos de los heridos en la agresión de que fué objeto la manifestación abecedaria.

TRES MUJERES MUERTAS Y VARIAS HERIDAS. — Según las primeras noticias que nos llegan de los sucesos, las damas muertas se nombran Berta Varona, Eloísa Guerra Menéndez y Josefa Montalvo. Estas fotos muestran los cadáveres de ellas.

(Fotos de Vales, especiales para BOHEMIA).

De la Concentración Abecedaria

EL PRESIDENTE DEL A. B. C. ECHA LA PRIMERA PALETADA DE MEZCLA A LA PRIMERA PIEDRA DEL PANTEON.— En la brillante ceremonia de esta mañana, nuestro fotógrafo sorprendió a Joaquín Martínez Sáenz echando la primera paletada de mezcla en la colocación de la Primera Piedra del Panteón Abecedario.

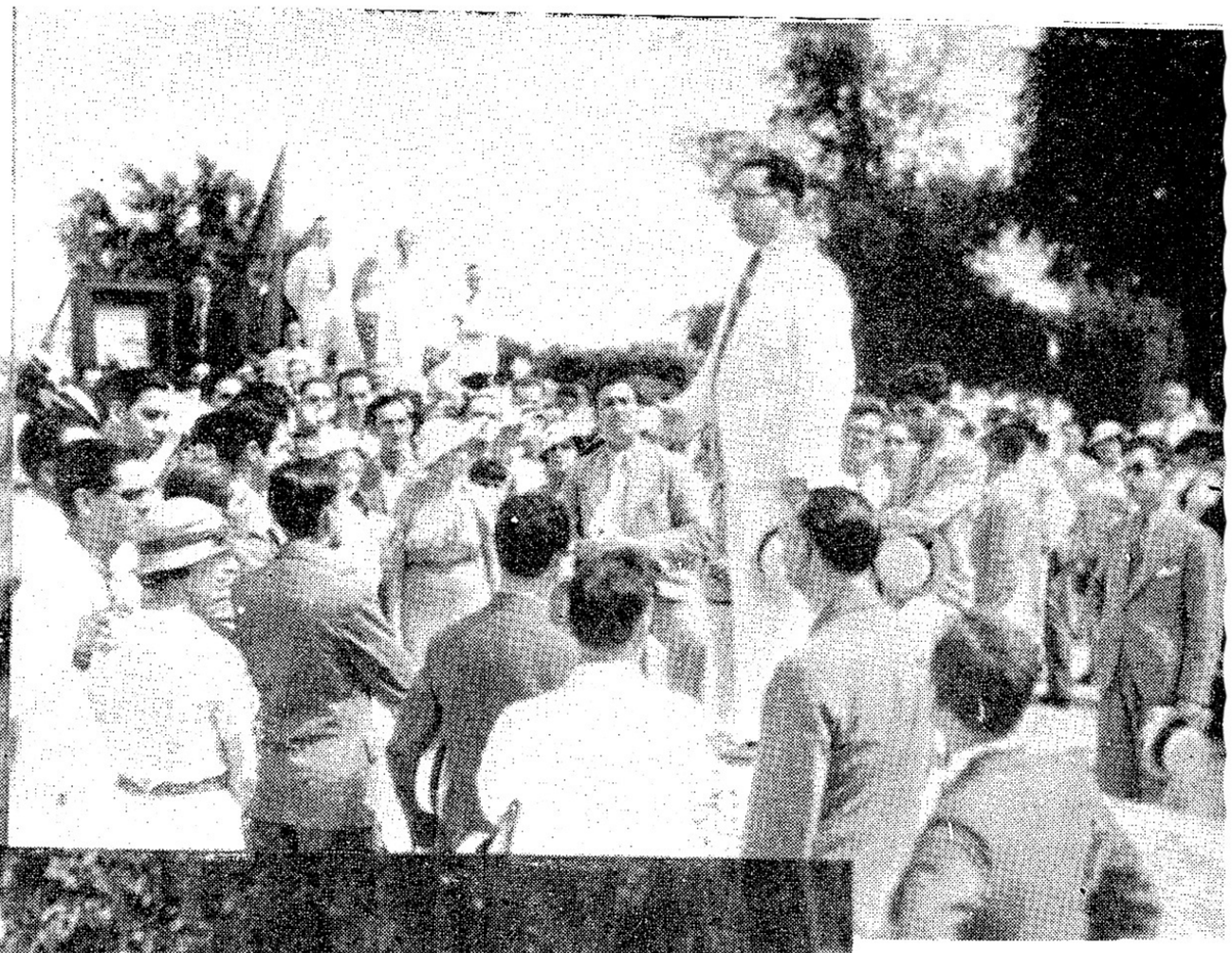

Joaquín **MARTINEZ SAENZ**, la máxima figura del A. B. C., dirige la palabra a los integrantes de esa agrupación política, en el acto de colocación de la Primera Piedra del Panteón Abecedario.

MARTINEZ SAENZ, con la madre de Mariano González Gutiérrez y otros distinguidos abecedarios, rindiendo homenaje a los caídos de esa filiación.

Los abecedarios de la Habana y del interior de la República ponen ofrendas florales en la tumba de uno de sus caídos.

(Fotos de Vales, especiales para **BOHEMIA**).

ANTE LA TUMBA DEL BALLARDO SIN MIEDO Y SIN TACHA.— Ante la tumba de Pío Alvarez, rindieron homenaje las masas abecedarias de Cuba.

ANTE LA TUMBA DE MARIANO GONZALEZ GUTIERREZ.—En el panteón universitario en que reposan los restos del valiente Mariano González, el A. B. C. rindió el tributo de su recordación.

Varios aspectos de la formidable Concentración Abecedaria, que recorrió todo el Paseo de Martí hasta la Plaza de la Fraternidad.

(Fotos de Vales, especiales para BOHEMIA).

La Estupenda Manifestación Abecedaria

La Concentración Abecedaria que acaba de verificarse, se ha caracterizado por el crecido número de los concurrentes, por el orden y compostura mantenido por sus integrantes y por el espíritu de disciplina que caracterizó a los manifestantes, aún en las difíciles circunstancias en que eran objeto de agresión.

BOHEMIA realiza en este número, uno de sus más brillantes esfuerzos informativos, ya que a despecho del poco tiempo de que dispone—su fecha de salida es el martes—, ha logrado recoger las impresiones de los últimos acontecimientos, incluyendo las fotos de la monstruosa manifestación y de las víctimas producidas por el incalificable atentado de que ésta fué objeto.

LA NOTA SENSACIONAL

La Ultima Entrevista que Concedió Méndez Capote

por L. González del Campo

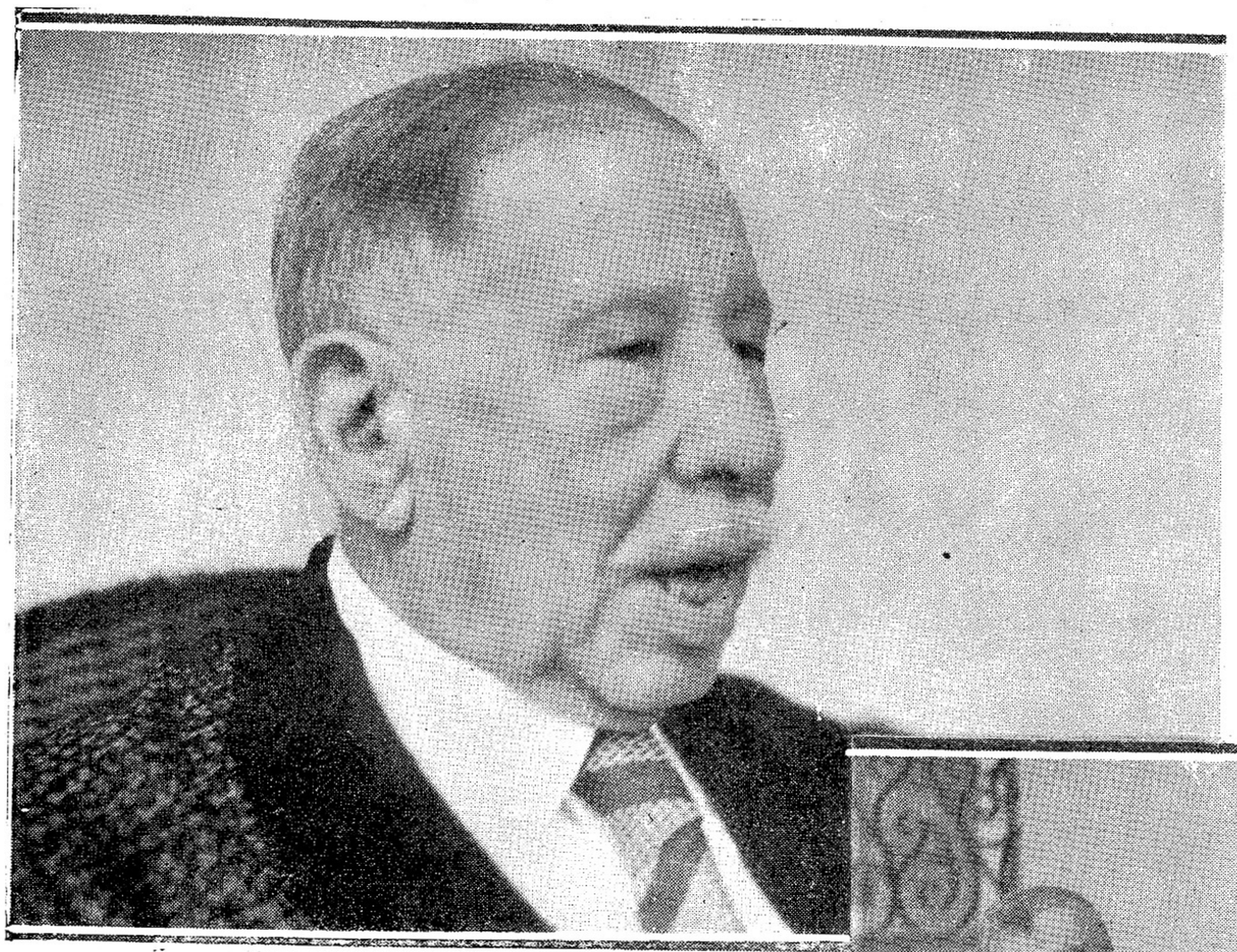

LA ULTIMA FOTOGRAFIA DEL DR. MENDEZ CAPOTE, LA UNICA QUE EXISTE DEL DISTINGUIDO HOMBRE PUBLICO YA ENFERMO, ES EXCLUSIVA DE LA REVISTA "BOHEMIA".—Este close-up, hecho por Vales, durante la entrevista de nuestro Jefe de Información con el Dr. Méndez Capote, es la última fotografía que se hizo el distinguido patricio antes de morir. El Dr. tenía la preocupación de que no se le viera muy viejo y que no se notara mucho su boca constantemente abierta por la parálisis facial.
(Fotos de Vales, exclusivas para BOHEMIA.)

"La Enmienda Platt fué más producto de la actuación de muchos cubanos que de los designios de los Estados Unidos".

"La situación reinante en Cuba desde el 12 de Agosto de 1898 hasta el veinte de Mayo de 1902, es muy semejante a la actual situación de Cuba".

Domingo MENDEZ CAPOTE.

¡Ha sido como un presentimiento! Hace muchos días que luchábamos por obtener una entrevista con el doctor Domingo Méndez Capote. Cada fracaso en el empeño, excitaba más nuestra decisión. Un día y otro, la suma gravedad del patricio nos impedía más y más acercarnos a él.

Por fin, hace pocos días, con motivo de la abrogación de la Enmienda Platt y gracias al concurso de la doctora Fanny Azcuy, de quien nos dijera el propio doctor Méndez Capote que "era para él como una de sus hijas", logramos llegar hasta el lecho del distinguido enfermo. Allí, la parálisis que iba inmovilizando y torturando a una naturaleza y un cerebro activos, le impidió proferir palabra alguna. Y el Dr. Méndez Capote tuvo que contentarse con alargarnos los textos de los cables cruzados entre él y Márquez Sterling, con motivo del fausto acontecimiento, mientras su diestra, con desesperados esfuerzos, trazaba una firma que era la prueba de nuestra visita al último Constituyente.

"Tengo una maleta de documentos relacionados con nuestra actuación revolucionaria, cuya publicación sería suficiente a destruir a muchos de los hombres dirigentes. Pero esos documentos no se darán a la publicidad, hasta veinte años después de muerto yo."

Domingo MENDEZ CAPOTE.

Hace tres días no más, volvimos a visitar al distinguido hombre público, para devolverle los preciosos documentos que había puesto en nuestras manos. Esta vez le encontramos bastante mejorado—acaso era la suya la mejoría que dicen que precede a la llegada de la muerte. En esta oportunidad hablamos con él. Nuestra entrevista duró más de una hora. El distinguido patriota hacía esfuerzos desesperados para articular las palabras, sosteniéndose el maxilar inferior rendido por la dolencia y secando con su pañuelo la saliva que la parálisis le impedía ingerir. Las sugestiones médicas y familiares, aún las propias palabras del periodista, fueron inútiles para hacerle desistir de su empeño. Quería hablarnos, quería tomarse revancha de la enfermedad aunque fuera por una vez, quería compartir con nosotros "por venir en compañía de la doctora Azcuy, que consideraba como una hija" y por haber sido nosotros "de los pocos que nos hemos acordado de él en esta hora de sufrimiento y desesperación."

(Pasa a la página 37.)

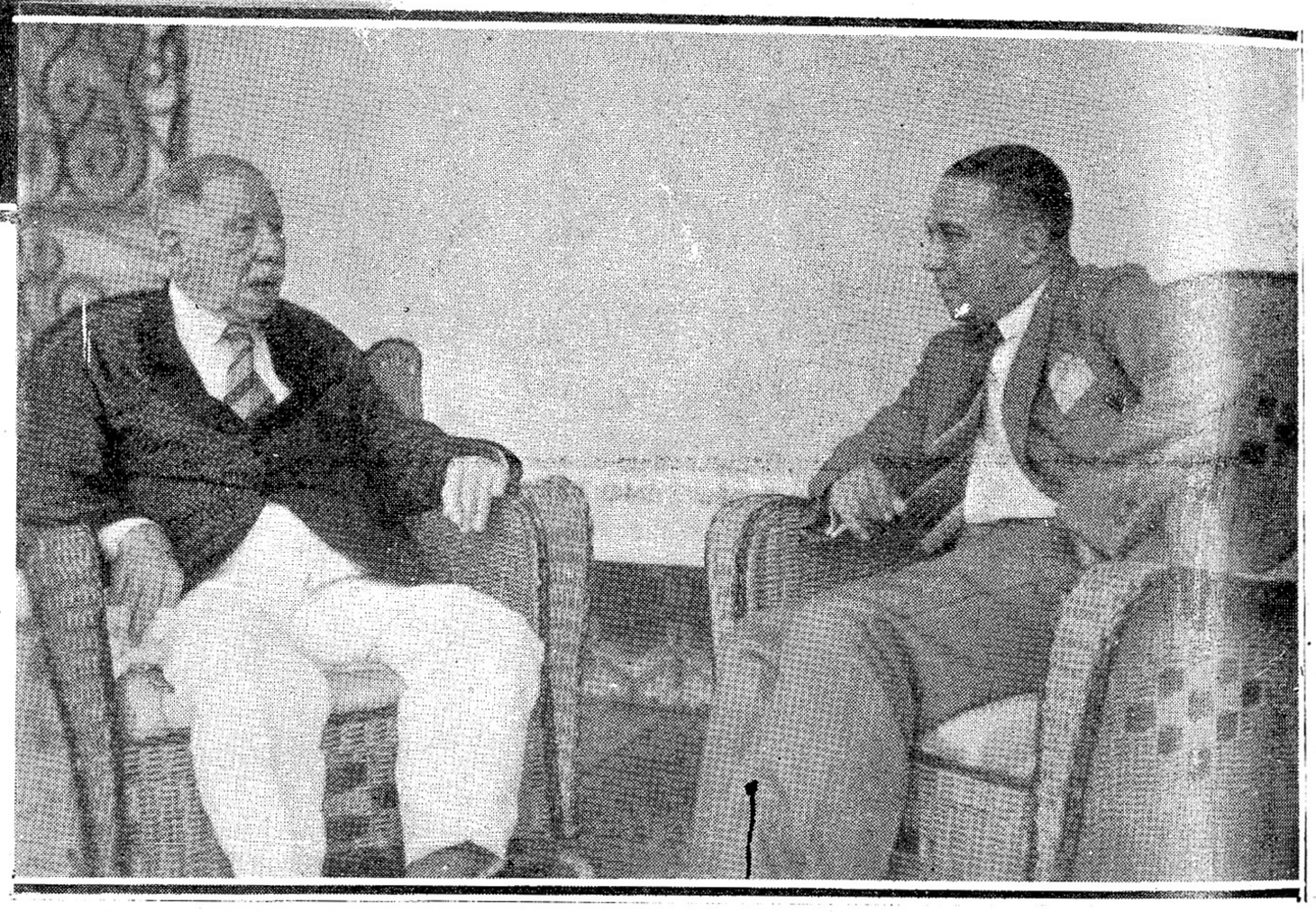

LA ENTREVISTA TRASCENDENTAL CON UN REDACTOR DE "BOHEMIA".—Hace pocos días, tan pocos que parece mentira que ya el entrevistado se cuente entre los muertos, que nuestro compañero Conzález del Campo se anotó el éxito de una entrevista con el Dr. Domingo Méndez Capote. El ilustre hombre público charló más de una hora con el redactor de BOHEMIA, y según el testimonio de sus propios familiares, se mantuvo espectante, ansioso de ver sus fotografías y la entrevista publicada por los únicos que se habían acordado de él, en estas horas de aislamiento y dolor." La espectación del notable cubano, fué tristemente tronchada por la muerte, y Méndez Capote murió sin ver sus fotos ni "su entrevista".

LAS ULTIMAS PREOCUPACIONES DE MENDEZ CAPOTE

Esta mañana—16 de Junio—con la desagradable nueva de la muerte del patricio insigne al que habíamos entrevistado, acudimos a la residencia de B y Quince, en el Vedado. Nos recibió la atribulada René Méndez Capote. A ella debemos este testimonio, dado con la sinceridad de dos lágrimas que no cesaban de correr por sus mejillas.

"Todos los miembros de la familia, se quedaron asombrados de que el Dr. Méndez Capote, no sólo se aprestara a recibir—cosa que le estaba prohibida por el médico y a la que él se negó con muchos otros visitantes—sino que se prestó a estar dos horas hablando con ustedes."

"Después que ustedes se marcharon, mamá le llamó la atención acerca de que no debía haberse prestado a hacerse fotografías estando enfermo y mucho menos a hacer declaraciones. El la conformó diciéndole que había tenido gusto en hacerlo. Ya verás, le añadió, lo bien que voy a salir en BOHEMIA.

Durante estos últimos días, papá ha estado con la constante preocupación de ver la entrevista que se le había hecho para BOHEMIA. Y aún ayer, cuando el Dr. Montoro nos dió la terrible noticia de que sus pulmones se habían paralizado, estuvo hablando de la entrevista de BOHEMIA y de los deseos que tenía de verla.

Mientras más impresionantes eran para nosotros las palabras del relato de René Méndez Capote, más profundo el sentimiento que nos queda de que el ilustre desaparecido no haya leído "la entrevista de BOHEMIA", y de que las copias fotográficas que le ofrecimos en aquella ocasión no hubieran llegado oportunamente a sus manos.

LA ULTIMA ENTREVISTA QUE...

(Viene de la página 36.)

Y Méndez Capote habló. Habló largamente, por espacio de una hora. Relató episodios de los días azarosos en que luchaban por quitar de las espaldas de la joven república la ignominia del Apéndice; nos habló de las gestiones de la Comisión que presidía cerca del Gobierno de Washington, nos habló de las demostraciones de que fueron objeto, nos habló de sus convicciones en torno a la permanencia de derechos que los Estados Unidos se han abrogado por la razón de la fuerza, a pesar de haberse suprimido la Enmienda; nos habló, en fin, del valor histórico de importantísimos documentos que conserva en su poder.

Lejos estaba él y más lejos estaba el periodista, de pensar que eran aquellas las últimas palabras que para la publicidad había de dar el caudillo de nuestra Independencia. Esas palabras, dichas en una tarde apacible, repercuten con fuerza en los oídos del periodista, en estos momentos en que hasta su mesa de trabajo acude la nueva dolorosa: Méndez Capote ha muerto. Sus palabras, algunas dichas para la publicidad y otras dichas para el amigo, ya no corresponden al periodista, adquieren valor de testamento, asumen caracteres de consejo y recomendación, deben ser dadas a la estampa para conocimiento del pueblo de Cuba, de ese pueblo de Cuba que le ama porque sabe cuánto ha hecho Méndez Capote por conquistar su más absoluta libertad.

"Méndez Capote, leyendo la cláusula tercera de la Enmienda Platt, le expone al Secretario Root, que su texto parece indicar que LOS ESTADOS UNIDOS PARTEN DEL SUPUESTO DE QUE ELLOS TIENEN DERECHO DE INTERVENIR EN CUBA, YA QUE SOLO PIDEN QUE LA CONVENCION CONSIENTA EN EL EJERCICIO DE ESE DERECHO, Y QUE EL DESEA SABER SI ESA INTERPRETACION ES EXACTA".

"ROOT DECLARA QUE EL SUPUESTO ES PARA EL INCUESTIONABLE; que hace tres cuartos de siglo que los Estados Unidos han proclamado ese derecho a la faz del mundo americano y europeo, habiéndole negado a otros Estados, HASTA LA INTERVENCION AMISTOSA RESPECTO A CUBA. QUE LOS ESTADOS UNIDOS CONSERVAN ESE DERECHO RESPECTO A CUBA."

Tomado del informe de Méndez Capote a la Convención Constituyente, de acuerdo con las sugestiones del propio doctor, en su reciente entrevista exclusiva para nosotros.

El Dr. Méndez Capote, produce la impresión de quien goza de un deleite infantil. Se dá el placer de hablarnos de aquellos días en que se elaboraba el porvenir de Cuba. Las interrupciones de su esposa, rogándole que no hablara tanto, lejos de hacerle callar le estimulan a seguir relatando aquellos episodios de que él fuera primer protagonista.

Nos habla de las condiciones reinantes en Cuba desde el día de la victoria hasta el momento en que la República quedó constituída. Con párrafos emocionados nos va haciendo un paralelismo en que se presenta el momento actual de Cuba con los mismos perfiles que el momento en que según su criterio, fueron los propios cubanos los que hicieron posible y necesario el establecimiento de la Enmienda Platt. Sus palabras son sentencia y apóstrofe de condenación." Fueron los cubanos, los propios cubanos, los que dieron existencia a la Enmienda Platt. Es un error creer que ésta fué obra de los Estados Unidos. En realidad fué obra nuestra, producto de nuestras discordias, de nuestros malos entendidos, de nuestros criterios irreconciliables. ¡Oh, en aquellos dolorosos días nuestros, había mucho de semejante con estos días que el país padece! La desunión, las luchas interiores, todo igual. Yo le puedo asegurar a usted, que fué mucho más dura y valerosa la contienda que tuvimos que librar, desde el 12 de Agosto de 1898 al 20 de Mayo de 1902, que todo el esfuerzo realizado a lo largo de los tres años de lucha por la independencia —1885 al 1898. En este último período fué menos intensa la lucha porque era más preciso el enemigo y más uniforme el propósito.

Después, la conversación se orienta en torno a la Enmienda Platt. Es entonces cuando el doctor Méndez Capote nos habla de todas las alternativas porque pasaron los Constituyentes que no querían transigir con ese convenio que menoscababa nuestra soberanía. Entonces fué cuando el patriota se manifestó dolido de las circunstancias imperantes, y fué entonces cuando experimentando las sacudidas de la emoción, al escucharle evocar todos aquellos

(Pasa a la página 39.)

40% mas

de Crema Dental por el mismo dinero!

Tenga dientes más blancos y economice dinero, usando COLGATE

SABE usted que obtiene un 40% más de Crema Dental por el mismo dinero cuando compra COLGATE? Por eso es que miles de personas que usaban otras Pastas de Dientes, compran ahora este maravilloso Dentífrico. Porque COLGATE le ahorra dinero. Porque dá brillo a sus dientes como ninguna otra Crema Dental.

La espuma antiséptica de COLGATE penetra entre los dientes limpiando *aún* donde el cepillo no toca. COLGATE contiene *ahora* un *nuevo* ingrediente pulidor que dá a su dentadura una blancura resplandeciente.

Compre hoy mismo un tubo grande de la Crema Dental COLGATE que cuesta 20 cts. Usela con constancia por la mañana y por la noche. Luego... admire con placer el nuevo brillo de sus dientes limpios y blancos. Note cuán puro y perfumado queda su aliento.

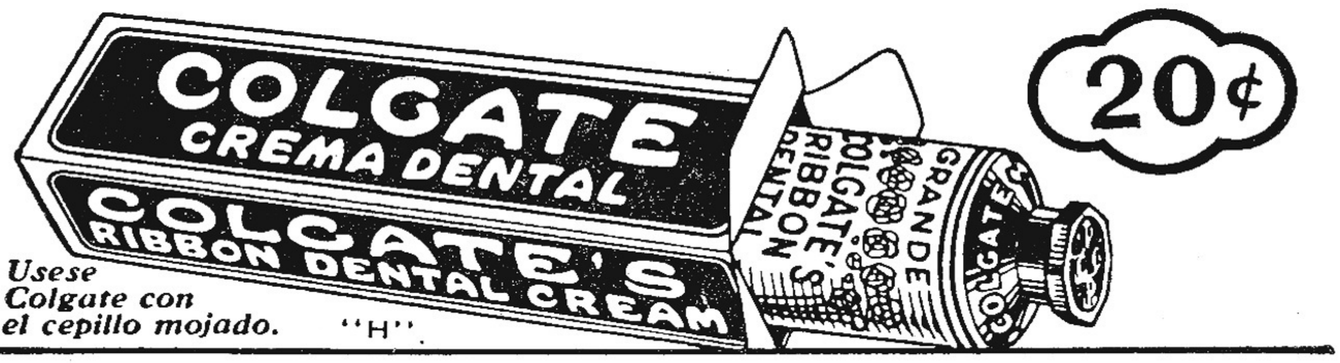

Usese Colgate con el cepillo mojado. "H"

Las tapitas de los tubos de la Crema Dental COLGATE, sirven para participar en el próximo "Octavo Colosal Concurso JABON CANDADO"

PARA DECORACIONES, TRABAJOS MANUALES, ADORNOS. LABORES...

DU PONT CELLOPHANE
REG. U.S. PAT. OFF.

EL CRISTAL HECHO PAPEL!!!

DISTRIBUIDORES:
SUCESORES DE PABLO M. COSTAS.
Obrapía número 31. Teléfonos A-2900—A-3422.

De la formidable Concentración Abecedaria

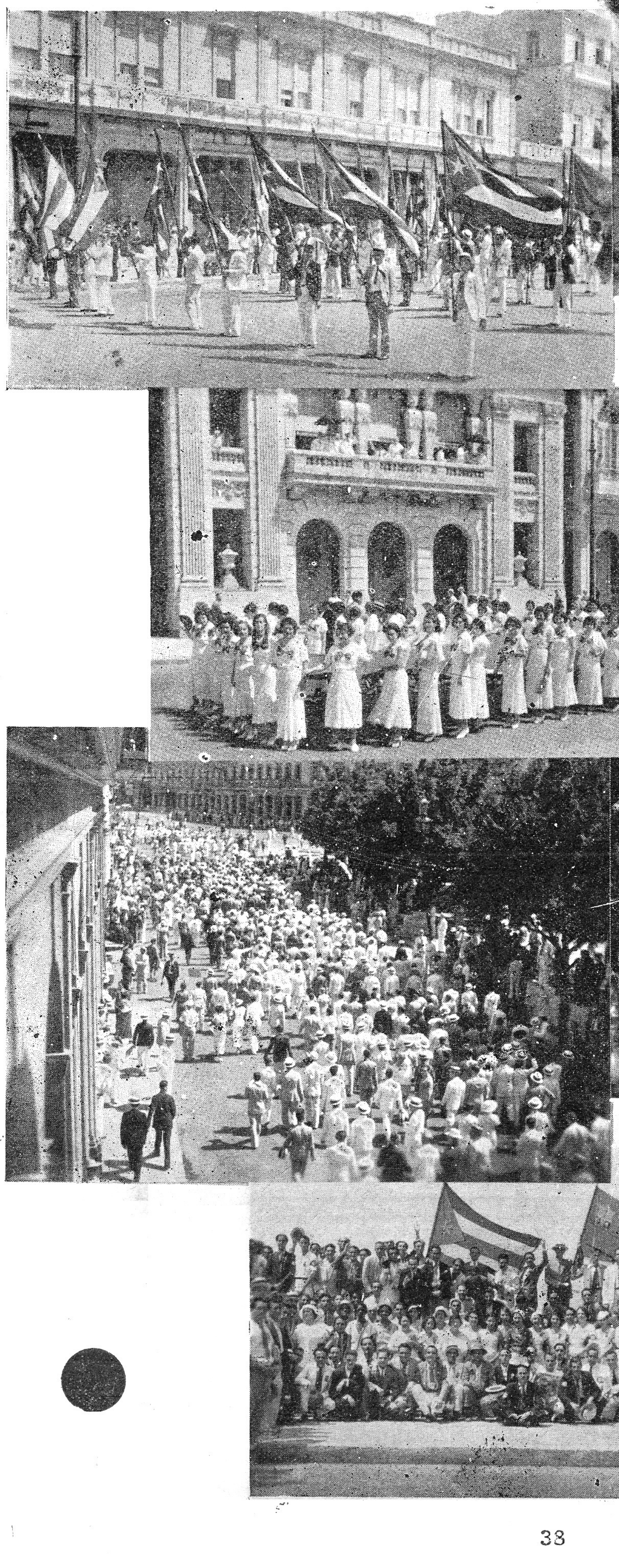

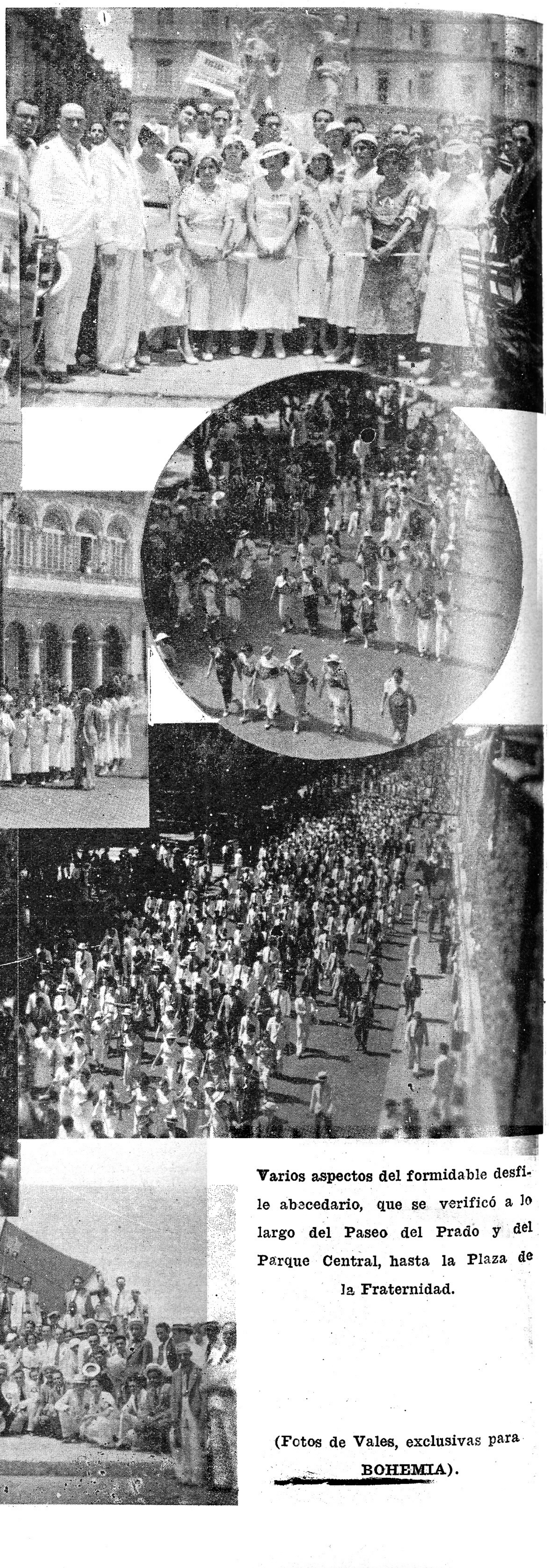

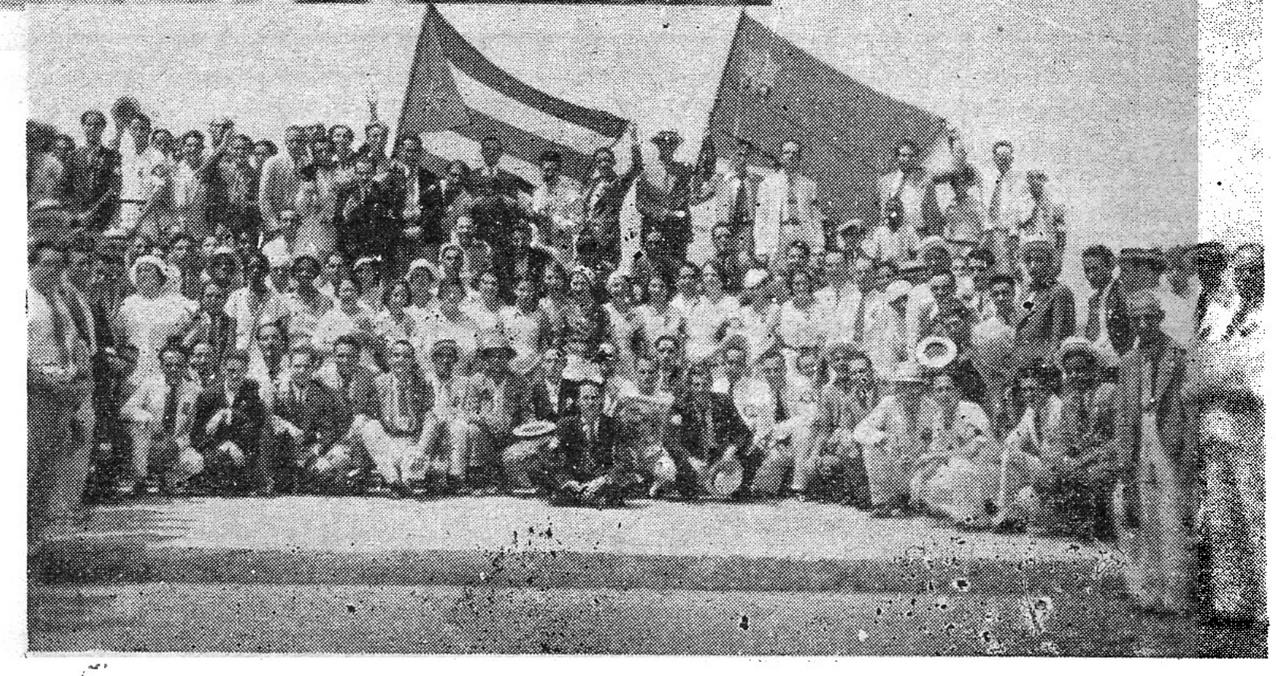

Varios aspectos del formidable desfile abecedario, que se verificó a lo largo del Paseo del Prado y del Parque Central, hasta la Plaza de la Fraternidad.

(Fotos de Vales, exclusivas para BOHEMIA).

LA ULTIMA ENTREVISTA QUE...

(Viene de la página 37.)

inolvidables momentos de su existencia. La frase brotó como una catapulta:

—Los cubanos fueron los verdaderos autores del Apéndice Constitucional. Su abrogación, en estos momentos, tiene un valor relativo, casi nulo, porque con la Enmienda o sin ella, los Estados Unidos mantendrán respecto a Cuba la norma política que sustentara ante mí el Secretario de la Guerra, Elihu Root.

Fué entonces cuando el doctor Méndez Capote, en un impulso admirable que provocó las protestas de sus familiares y del propio periodista, se dirigió lentamente hacia su biblioteca, de donde extrajo el tomo primero de sus TRABAJOS, que nos alargó, abierto por la página 175, diciéndonos:

> "La Enmienda fué obra de Elihu Root, siendo Platt el encargado de presentarla al Congreso. Le remito el primer tomo de mis TRABAJOS, donde figura el informe que rendimos a la Convención Constituyente, para que usted se convenza de que la existencia o no de la Enmienda, no modifica para nada la línea política de los E. U. con respecto a Cuba, según las palabras del propio Root".
>
> Domingo MENDEZ CAPOTE.

—Lea para que usted vea lo que le digo.

Y mientras nosotros leíamos en voz alta, el notable hombre público iba haciendo sorprendentes y anonadantes acotaciones. Vamos a transcribir las más importantes.

Dijo Elihu Root, a los comisionados por la Constituyente Cubana, que acudieron allí, presididos por el Dr. Méndez Capote para demandar la no aplicación de la Enmienda a la Constitución Cubana:

"El aspecto primordial y fundamental de la llamada Enmienda Platt, implica la voluntad y el deber asumidos por los Estados Unidos de proteger en Cuba a un país pequeño, cuya vecindad lo pone al alcance y bajo la inmediata influencia de los Estados Unidos. Durante 80 años los Estados Unidos no han permitido que ninguna nación europea se mezclase en los asuntos políticos pendientes entre Cuba y España. Y es oportuno tener presente que a nación amiga y tan poderosa como Inglaterra, contuvo reiteradamente en sus propósitos de expansión y hegemonía sobre el continente, exponiéndose los Estados Unidos a una guerra formidable. No habían éstos intervenido antes de manera más positiva entre Cuba y España, porque España no era nación agresiva y mantenía en Cuba derechos reconocidos por todas las naciones. Pero habiendo los Estados Unidos destruído la armada española y contribuído a que Cuba se separara de España, la nación americana se encuentra en situación mucho más comprometida que lo estuviera antes de lanzar de América a la nación española. Esta circunstancia da un doble aspecto a las relaciones de Estados Unidos con Cuba; el sentimental que les manda protegerla y el nacional que exige que aumenten sus precauciones respecto a posibles complicaciones europeas, siendo ahora doblemente obligatorio para Estados Unidos mantener íntegra la independencia de Cuba. ¿Cuáles serían pues, las medidas y precauciones que los Estados Unidos debían tomar? El presidente no quiso asumir por sí mismo la grave responsabilidad del caso y consultó al Congreso. La llamada Enmienda Platt, contiene medidas concretas que a juicio de Estados Unidos son necesarias e indispensables para la conservación de la independencia de Cuba. Esta es nuestra única mira. Y concretándome a la cláusula tercera, debo manifestar que ésta en nada beneficia a Estados Unidos y así debiera entenderlo todo el pueblo de Cuba. Los Estados Unidos NO QUIEREN NI INTENTAN INTERVENIR EN EL GOBIERNO CUBANO.

(Acotación del Dr. Méndez Capote). A despecho de esta declaración terminante y de acuerdo con el temor que apuntó la Comisión Cubana, en varias oportunidades los Estados Unidos intervinieron en Cuba, precisamente por causa de problemas políticos en los que ellos no debían inmiscuirse.

"No hay allí provecho que obtener ni glorias que conquistar—sigue diciendo Elihu Root—y los Estados Unidos empiezan por retirar de allí sus tropas. Tengan los cubanos la firme convicción de que esa cláusula se dirige sola y exclusivamente al beneficio de Cuba. Esa cláusula es simplemente una extensión de la doctrina de Monroe, doctrina que no tiene fuerza internacional reconocida por todas las nacio-

(Pasa a la página 40.)

EL AMOR COMIENZA con un cutis lindo y juvenil

PRIMERO, usted misma tiene que prepararse para el amor. Es decir, tiene que cultivar y conservar siempre un cutis suave, lindo y juvenil. Porque la belleza de un cutis adorable es la mayor ayuda para triunfar en el amor.

Deje que Palmolive—*el jabón de la juventud*—le ayude a descubrir su belleza. La mezcla secreta de sus balsámicos aceites de palma y oliva hacen del Palmolive *el jabón embellecedor sin igual.*

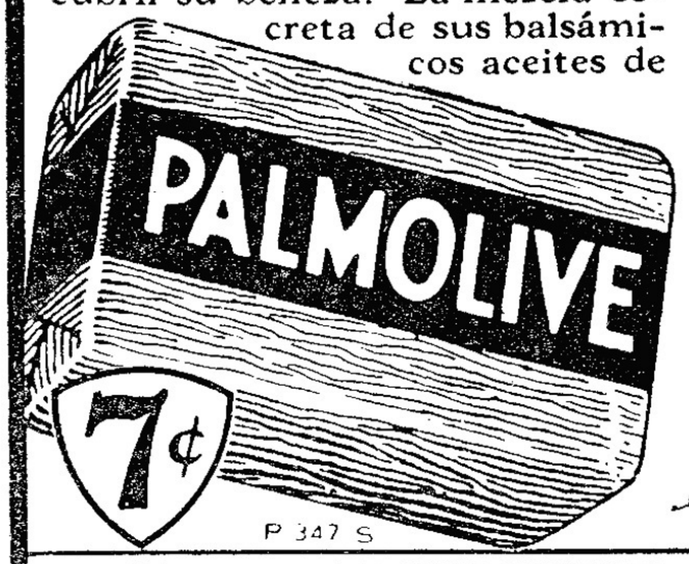

Compre hoy 3 pastillas. Siga este tratamiento que recomiendan más de 20,000 especialistas en belleza: Por la mañana y por la noche frótese el cutis con la balsámica espuma del Jabón Palmolive hasta que penetre bien en los poros—luego enjuáguese y séquese con suavidad. Uselo también para el baño. Conserve así la hermosura y juventud de su cutis.

Siga los *"Consejos de Belleza"* contenidos en el prospecto que va dentro de la envoltura del Jabón PALMOLIVE.

el jabón embellecedor

Las Cintas negras de las envolturas del Palmolive, sirven para participar en el proximo "Octavo Colosal Concurso JABON CANDADO"

Busto desarrollado y reconstituído con las saludables y re constituyentes:

PILDORAS ORIENTALES

Solicite gratis hoy el folleto descriptivo, se lo enviamos bajo sobre sin membrete. Diríjase a P. ORIENTALES. Apartado 1244.—Habana.

La Cera Mercolizada Guarda los Encantos de su Cutis

Un cutis perfecto es un atractivo que se adquiere con cuidado asiduo. Cualquier mujer puede embellecer su cutis con la ayuda de Cera Mercolizada pura. Esta cera sencillamente absorbe la cutícula vieja y empañada, y la hace caer en partículas diminutas de manera tan suave y natural que usted ni lo siente, y la nueva cutícula interior, sana y hermosa, viene a ser su nuevo cutis, sin mácula, blanco, aterciopelado y hermoso. La Cera Mercolizada descubre la belleza oculta.

JUVENIN
LO MEJOR PARA LAS CANAS

LA ULTIMA ENTREVISTA QUE CONCEDIO DOMINGO M. CAPOTE

(Viene de la página 39).

nes. Los cubanos aceptan la doctrina de Monroe y la cláusula tercera es la doctrina de Monroe, pero con fuerza internacional.

. . . . . .

Se intervendrá en los asuntos de Cuba, sólo en los casos de grandes perturbaciones similares a las ocurridas en 1898 y CON EL UNICO Y EXCLUSIVO OBJETO DE MANTENER INCOLUME LA INDEPENDENCIA DE CUBA. SOLO SE INTERVENDRA PARA IMPEDIR ATAQUES EXTRANJEROS CONTRA LA REPUBLICA CUBANA O CUANDO EXISTA UN VERDADERO ESTADO DE ANARQUIA DENTRO DE LA REPUBLICA. (Acotación del doctor Méndez Capote). Ya usted ve, como antes le he dicho, cuál decían que era el espíritu de la Enmienda. Sin embargo de eso, ya usted sabe que los Estados Unidos han intervenido en Cuba cuantas veces ha convenido a sus intereses, poniéndose de parte de una o de otra facción en discordia, sin que existiera la amenaza de una nación extranjera ni el estado anárquico que aquí se señala. Es por todo eso, que cada día hinca más hondamente en mi espíritu el recuerdo de los malos cubanos que con maniobras que no quiero volver a citar, dieron lugar a la existencia de ese Apéndice doloso.

El doctor Méndez Capote pidió a Root que deseaba que se concretara más lo que los Estados Unidos entendían por substancial en la Enmienda, explicando que ésta podía ser interpretada de tal manera que Cuba fuese considerada como sometida a la soberanía de los Estados Unidos, lo que haría difícil el reconocimiento de la personalidad cubana como miembro de la comunidad de las naciones. Además, por la lectura de la cláusula tercera, parece que los Estados Unidos parten del supuesto de que ellos tienen el derecho de intervenir en Cuba, pues que sólo piden a la Convención que permita el ejercicio de ese derecho, deseando saber si esta interpretación es exacta.

Root contesta "que el supuesto ES PARA EL INCUESTIONABLE; que desde hace tres cuartos de siglo los Estados Unidos han proclamado ese derecho a la faz del mundo americano y europeo y han negado a otros estados hasta la intervención amistosa en los asuntos de Cuba. Que los Estados Unidos conservan ese derecho respecto a Cuba".

(Acotación del Dr. Méndez Capote). Cuando escuché estas palabras se me cayeron las alas del corazón, como se suele decir. Ellas implican el derecho latente y constante de los Estados Unidos a intervenir en los problemas de Cuba, CON O SIN LA ENMIENDA, y siempre que convenga a sus intereses. Si el derecho de intervención en Cuba es un asunto INCUESTIONABLE, ¿a qué regocijarnos por la abrogación del Apéndice, si en todos los momentos anteriores y posteriores, es **incuestionable** que los Estados Unidos podrán intervenir en los asuntos de Cuba?

ASMA

Probar para creer. Por violento que sea un ataque de asma, desaparece en veinte minutos con la primera dosis del nuevo producto LACTUSAN ROBAINA. No contiene narcóticos, calmantes, yoduros, ni ninguna otra droga alterante. Pase a recoger una "muestra gratis" Debe venir el paciente personalmente Infanta 59, entre Carlos Tercero y Estrella Farmacia. Habana. También la enviaremos por correo al recibo de diez (10) centavos en sellos. No recorte el anuncio.

Si los Estados Unidos—responde Méndez Capote—se consideran con ese derecho, ¿para qué necesitan levantar el Gobierno cubano sobre el consentimiento previo que se pide, cuando la prestación de ese consentimiento hará que Cuba se constituya sobre bases difíciles y anormales?

El Secretario Root insiste en que la existencia de la Enmienda no merma la soberanía cubana.

Una posterior acotación del Dr. Méndez Capote, nos hace saber que aunque en esta conferencia el Secretario Root mantuvo el criterio de que ignoraba si Isla de Pinos pertenecía o no al territorio cubano, lo cierto es que días antes de despedirse la Comisión Cubana, el propio Secretario confirmó el criterio DE QUE ISLA DE PINOS SERIA RECONOCIDA COMO TERRITORIO CUBANO. De tal modo—añadió el Dr. Méndez Capote—que lo que se obtuvo en la época de Zayas fué la estipulación de esto que no fué conquistado por nadie más que POR LA COMISION QUE FUE A LOS EE. UU. A SOLICITAR LA NO ADICION DEL APENDICE A NUESTRA CONSTITUCION. Esa gloria fué nuestra, aunque posteriormente hayan querido atribuírsela otros.

El doctor Méndez Capote insiste, en una segunda entrevista con Root, en que si los Estados Unidos se creen con derecho a intervenir en Cuba y tienen fuerzas para realizarlo, ¿para qué solicitan nuestro consentimiento? Root respondió que la expresión de ese consentimiento facilita a los Estados Unidos la realización de sus anunciados propósitos.

—Así las cosas,—explica Méndez Capote—, y viendo que la Enmienda era un dogal que debíamos aceptar de todos modos, la Comisión actuó en el sentido de precisar la pertenencia de Isla de Pinos—cosa que logró—y de obtener las mayores ventajas arancelarias para Cuba. Eso sí, nos atendieron admirablemente, como hacen los americanos estas cosas. Desde nuestra llegada a territorio americano me fué asignado un Ayudante Militar. Se nos hizo objeto de banquetes y festejos, a los que acudieron los miembros del Gabinete y se nos mostraron exageradas simpatías; pero los problemas fundamentales que allí llevamos tuvieron que ser encauzados por la ruta que había previsto Elihu Root, al redactar la Enmienda que posteriormente presentó Platt a la consideración del Congreso.

El repórter cambia el giro de la conversación. Habla de las últimas actividades revolucionarias del Dr. Méndez Capote, le recuerda sus días de exilado en Miami, etcétera, etcétera, y termina rogándole conceda sus memorias para ser publicadas en BOHEMIA.

—Todos los documentos de esa movida época los conservo en su totalidad. Mi hija Sarita, que es mi secretaria, los tiene todos cuidadosamente ordenados en una gran maleta. Tengo cartas, documentos y referencias maravillosas. No he perdido ni el más insignificante papel de esa época. Y si yo diera a la publicidad todos esos papeles, amigo mío, muchos de los que se revolucionarios de primera fila y figura destacadas, aún en las esferas gubernamentales, quedarían atomizadas por el peso de su propia ejecutoria anterior. Pero no es este el momento para dar esos documentos a la imprenta. Yo tengo fé en Cuba y espero que a pesar de sus dificultades saldrá adelante. Siempre he sido optimista respecto a nuestros destinos. Y no quiero yo perjudicar el desenvolvimiento natural de nuestras cosas, dando esos documentos a la publicidad ahora. Dentro de veinte años, cuando yo haya muerto, y cuando los ánimos estén más serenos, esos documentos se publicarán como mi obra póstuma, y entonces sabrá Cuba la verdad acerca de muchos de sus hombres.

¡Qué ajeno estaba el Dr. Méndez Capote de pensar que 72 horas después de decir estas palabras al redactor de BOHEMIA, iba a empezar a decursar el período de 20 años que él y nosotros considerábamos bastante lejano!

El anciano patriota está alborozado. Parece sentir una honda gratitud hacia el periodista "por haberse acordado de él". Parece como si Méndez Capote sintiera el dolor del abandono de los que en distintas épocas de Cuba han luchado junto a

(Pasa a la página 41).

Practique la costumbre de regalar flores del jardín EL CLAVEL, que llevan un sello de lozanía y belleza que nadie hasta ahora ha mejorado en Cuba.
Nuestros precios económicos están al alcance de todos.
Su orden puede hacerla por teléfono.

ARMAND Y HERMANO

MARIANAO.

TELEFONOS: FO-7029, FO-7233, FO-7937, F-3587.

Para Alimentar a los Niños:
DRYCO
LA LECHE SEGURA
Pura —— Digerible
Nutritiva
ESTA IRRADIADA
CON LOS RAYOS ULTRA VIOLETA
Por ello protege a los niños contra el raquitismo y les forma huesos derechos y fuertes y buenas dentaduras
DRYCO se vende en las Farmacias

Recomiendo el delicioso jabón "Hiel de Vaca", de Bruselas, para conservar la belleza de un cutis fresco, suave, lleno de vida y juventud.

Elsa Barceló

(Viene de la página 40).

él y ahora no se han sentido obligados a acudir a su lado, junto al lecho de enfermo en que más agradecidos son los testimonios de cariño y devoción.

Como le pidiéramos que nos permitiera hacer una fotografía, nos declaró en un gesto de simpática coquetería de anciano:

—Vamos a ver si salgo menos viejo que en la última fotografía que me hice. Deme unas copias de esas fotos para conservarlas como recuerdo de la visita de ustedes. Y eso sí, procure que no salga con la boca abierta, porque ello es desagradable para los que no conocen el estado de enfermedad que padezco.

Cuando salimos de la casa del Dr. Méndez Capote, salimos con la dulce impresión de haber estado cerca de uno de los más grandes de la patria y experimentamos la alegría de haber endulzado algunas horas al patriota enfermo, al que dimos oportunidad de recordar momentos brillantes de

LA ULTIMA ENTREVISTA QUE...

su ejecutoria de buen cubano. La noticia de su muerte, llegada a la redacción en esta mañana en que escribimos, nos ha conmovido profundamente, nos ha producido la impresión responsable., de que tenemos el puñado de palabras últimas del insigne patricio, como sagrado depósito que inmediatamente debemos trasmitir al pueblo de Cuba. Y al pueblo de Cuba van estas palabras, tal como él nos las dijera, con el sólo remordimiento por nuestra parte, de que el anciano patriota no logró ver la última entrevista periodística que se le hizo, ni las copias fotográficas que esta mañana depositamos, como precioso legado, en manos de sus atribulados familiares.

BIOGRAFIA DEL DR. MENDEZ CAPOTE

Nació en Cárdenas, el 12 de Mayo del año 1863.

Estudió bachillerato en el Colegio ''Progreso'', de Cárdenas, y Derecho en la Universidad de La Habana.

Tuvo los títulos y ocupó los cargos siguientes:

Profesor auxiliar encargado de la asignatura de Derecho natural y Derecho mercantil comparado, del año 1888 al 1895.

Dr. en Derecho Civil y Canónico, Filosofía y Letras, en Derecho Administrativo y Notario.

Del 1899 a 1901 profesor propietario de Derecho Político Comparado. Decano del Colegio de Abogados en los años 1899, 1900 y 1901.

Representante por Matanzas a la convención constituyente de 1901 y Presidente de dicho cuerpo.

Presidente fundador del partido republicano, que fué después el partido moderado.

Primer Presidente del Senado de la República; Vicepresidente de la República con Estrada Palma.

Tres años en el servicio activo en la guerra.

Gobernador civil del Estado de las Villas, Redactor de las leyes penales de la República y organizador de los Tribunales militares de la República en armas; Jefe del Cuerpo Jurídico Militar de la Revolución. Representante por el cuarto cuerpo del Ejército a la Asamblea de la Revolución reunida en La Yaya, en Octubre de 1897. Presidente de dicha Asamblea. Ponente de la Constitución de La Yaya.

Vicepresidente de la República en armas en el Consejo de Gobierno presidido por el general Masó desde Octubre de 1897 a Octubre de 1898.

Secretario interino de la Guerra desde Febrero a Octubre de 1898. General de Brigada del Ejército Libertador.

Presidente de la Asamblea de Representantes de la Revolución reunida en Santa Cruz del Sur en noviembre de 1898.

Secretario de Estado y Gobernación en el Gobierno del general Brooke de Enero de 1899 a 31 de Diciembre de dicho año.

Presidente y Ponente de la Comisión de la Asamblea Constituyente, que fué a Washington, cuando la discusión y aceptación de la Enmienda Platt.

En 1931, Presidente de la Junta Revolucionaria de New York, contra el Gobierno de Machado.

Reiteradas veces, Presidente del Consejo Nacional de Veteranos.

De cómo una mujer perdió 10 kilos de gordura

Redujo sus abultadas caderas, la papada y su inactividad.

Obtuvo vigor corporal y atractiva esbeltez

Si está usted gorda, lo primero es eliminar la causa.

Tome media cucharadita de Sales Kruschen en un vaso de agua caliente por la mañana. A las 3 semanas pésese y note cuantos kilos de peso han desaparecido.

Observe también que se ha aumentado su energía, que su epidermis tiene mejor color, que se siente rejuvenecida. Las Sales Kruschen le darán a cualquier persona gorda una agradable sorpresa.

Pero tenga la certeza de que toma Sales Kruschen, pues su salud es lo primero, y SEGURIDAD es lo que esas sales ofrecen.

Obtenga en cualquier botica un frasco de Sales Kruschen, que basta para 4 semanas, y cuesta muy poco.

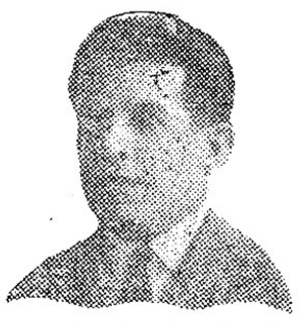

Para tintes del pelo en todos los colores
Peluquería ''EVELIO''
Permanentes . . $ 2.00
Arreglo de uñas
esmalte superior '' 0.20
Corte de pelo. . '' 0.30

NEPTUNO 129 esquina a LEALTAD.

ALMA DE MEDICO

El jueves, día 28, estrena el elegante teatro "Encanto" "Alma de médico", que protagonizan dos artistas de prestigios idolátricos: Clark Gable y Mirna Loy, con la colaboración de Elizabeth Allan.

Película de original argumento, en la que abundan las escenas de romance, a la manera única que sabe servirlas Clark Gable. "Alma de médico" reserva al público de la Habana las mismas intensas emociones que hubo de ofrecer a los públicos americanos.

Clark, el médico que adoran sus enfermos y sus enfermeras... la lucha entre ambas adoraciones tiene un desenlace tan humano como cautivador.

A la manera de los títulos de Hollywood, diremos para mayor crédito de los aficionados: es una película Metro Goldwyn Mayer.

Haga esta prueba.....

LIMPIESE LA DENTADURA POR LO MENOS DOS VECES AL DIA CON LA

Pasta GRAVI

AL CABO DE UN MES COMPARE LA DESLUMBRANTE BLANCURA QUE HABRA IMPARTIDO A SU DENTADURA.

VD. SE DARA CUENTA DE LA INMEDIATA DESAPARICION DE CUALQUIER ALIENTO OFENSIVO QUE PROVENGA DE LA CAVIDAD BUCAL.

Invitamos correspondencia de Centro y Sur América para Agencias exclusivas, suministrándoles muestrarios y condiciones excepcionales para su distribución.

Apartado 5, Jovellanos, Cuba.

"LA ULTIMA JORNADA UNIVERSITARIA"

(Viene de la página 26).

catarata de absoluciones o, cuando más, de inofensivas amonestaciones, iba a ser el colofón de nuestras sangrientas luchas. Y para ello, vista la actitud agresiva del estudiantado, su resolución depuradora, sólo una solución cabía: el "lock-out". Rápidamente corrió, de una boca profesoral a otra, esta amenaza, detrás de la cual nadie sabe, además, qué maniobras políticas se escondían, qué propósitos de arrancar a los estudiantes la autonomía y entregar nuevamente la Universidad a la voracidad política, a la militancia gubernamental de todas las épocas Aquí mismo nació el conflicto. La amenaza de "lock-out" tuvo la doble virtud de encender el ánimo estudiantil y de vincular más estrechamente las tendencias disímiles que mantienen a la masa políticamente fraccionada; y esa amenaza se respondió inmediatamente con una decidida acción de los que pudimos prever la maniobra y sus consecuencias, respaldados sólidamente por grupos de profesores igualmente empeñados en el propósito común de evitar el caos universitario, su reabsorción por el pulpo de la política y, especialmente la burla y el escamoteo de la depuración, tanto la llamada cívica como la académica.

ENCANTO

(Unico con Refrigeración.)
Emp. ERNESTO SMITH

LUNES 25

Noche de Viena

La película musical más grande de todos los tiempos.

JUEVES 28
CLARK GABLE en

Alma de Médico

con MYRNA LOY y ELIZABETH ALLAN.

En estas condiciones se lograron las renuncias de los profesores del Consejo Universitario, como paso previo para colocar nuestra plena confianza en este supremo organismo en cuyas manos íbamos a depositar los fallos de la Asamblea que habrían de ser garantizados. La sustitución de los señores Decanos, sin embargo, fué hecha dentro de la más estricta legalidad.

La Universidad, como se ve, quiere superarse, quiere limpiar todas sus impurezas, barrer con todos sus vicios, liquidar su pasado brumoso. La Universidad quiere derivar un positivo beneficio de sus luchas recientes, no con un "borrón y cuenta nueva", sino con una efectiva liquidación de la vieja cuenta. La Universidad se ha estremecido largamente, viviendo un agitado período de convulsiones y quiere que "lo podrido caiga a tierra". Cuando los demás aran en el mar o aran para el bolsillo, la Universidad tiene que hacerlo en terreno fértil y obtener su fruto, porque a ella le está negada específicamente la esterilidad.

Hoy la misión del estudiantado es más grave y trascendente que nunca. La responsabilidad de esta nueva edificación pesa sobre sus hom-

(Pasa a la Pág. 46.)

FRESCO
a todas horas

Lleve a su casa y oficina las brisas del mar con

Ventiladores
GENERAL ELECTRIC

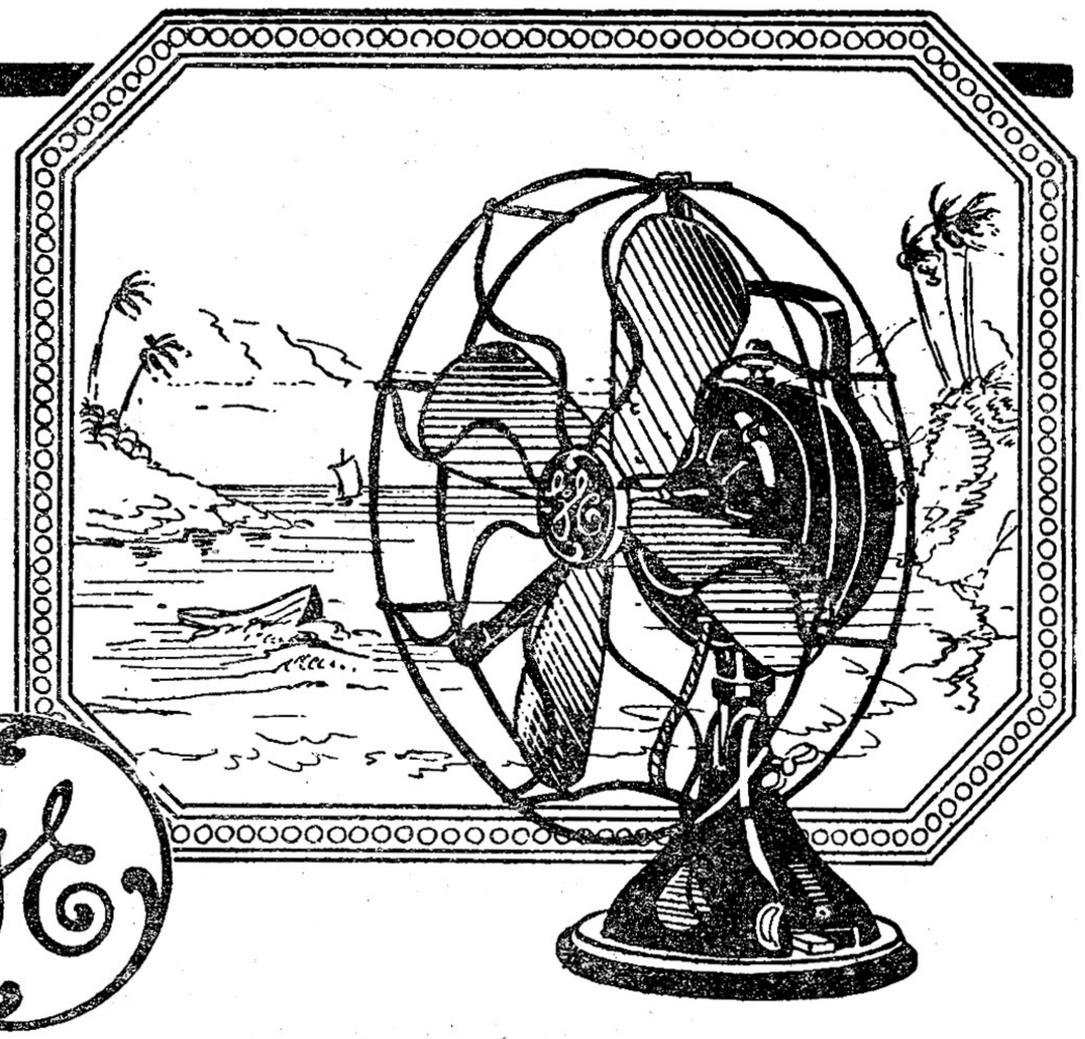

Adquiéralos a precios excepcionalmente bajos durante los meses de Junio y Julio

GENERAL ELECTRIC CO. OF CUBA

Martí No. 102
Pinar del Río

Edificio "La Metropolitana"
Habana

Estrada Palma No. 2
Santiago de Cuba

LA CUESTION CATALANA

(Viene de la Pág. 19.)

Ocurre, simplemente, que los catalanes pudieron hacer por medio de su Parlamento lo que los castellanos, los andaluces y los extremeños no pudieron atender sino por medio de la huelga revolucionaria, al estar el Parlamento español en manos de los reaccionarios y los monarquizantes; esos que quieren "resolver el problema agrario devolviéndole su situación medioeval: la que tenía antes del advenimiento de la República.

El problema, pues, debe enfocarse de este modo. No es Cataluña la que quiere independizarse de Madrid. Es Madrid quien pretende volver a dependizar Cataluña. Y Cataluña se defiende. Se defiende tal vez agrediendo, pero advirtiendo y señalando los motivos. Teme verse forzada a dar un paso atrás y se prepara a darlo hacia delante. Como cuando la discusión en las Constituyentes del Estatuto—lo que yo he comentado muchas veces—pide lo más para tener lo justo. Y si lo justo se le niega, prefiere quedarse con lo más: con lo excesivamente justo.

Los recalcitrantes enemigos de la Cataluña autonomista empiezan a denunciar la actitud catalana como una connivencia política con los republicanos de la izquierda y con los socialistas de la derecha para apoderarse del Poder por la violencia. La denuncia es habilidosa, como toda denuncia provocada por el miedo. Por lo pronto, el miedo de las derechas se manifiesta con entera perspicacia, ya que todos convienen en que esta fricción entre Cataluña y Castilla no se hubiera producido de estar en el Poder un gobierno iquierdista. Lejos de necesitar Cataluña dictar su Ley de Cultivos, ya el de Madrid hubiera reafirmado su Reforma Agraria para toda la tierra española, incluso la catalana. Y Castilla y Cataluña podrían desarrollar así una política social en la que no se viera artificialidad ninguna por ninguna reforma.

La tierra andaluza y la extremeña y la gallega y la castellana y la catalana han de ir un día muy próximo, de una manera natural—nacional—a manos de los que las cultivan. Entendiéndose por propiedad en este caso no la privada de los cultivadores, sino la pública en cuyo servicio los cultivadores realizan la función social de la tierra.

Esas son las causas verdaderas del conflicto. Lo demás—como la ley misma de cultivos—son pretextos.

HEMORROIDES

SIEMPRE
ALIVIADAS
Y LA MAYOR PARTE
DE LAS VECES
CURADAS
CON LA

POMADA MIDY

Representantes Para Cuba: Apartado 137. — Habana.

LA RENOVACION UNIVERSITARIA

(Viene de la Pág. 22.)

OPINAN LOS CATEDRATICOS

El próximo año de 1935 cumplirá nuestra amada Universidad dos siglos de existencia. Y cumpliré yo cincuenta años de haber tomado posesión de mi cátedra de Anatomía Comparada y Zoografía. Seré el primer profesor que celebre sus Bodas de Oro con la Universidad.

Desearía ver cumplido o realizado mejor, el hermoso programa que con tan hermosos colores nos pinta nuestro compañero el Dr. Guilermo Portela.

No quiero dejar pasar esta oportunidad para declarar que me siento orgulloso de ser graduado de la Universidad de la Habana. Que las mayores glorias que he experimentado en mi vida es la de que cuando en Cuba y en el extranjero se me han rendido honores, he visto mi nombre unido al del ALMA MATER de la Habana.

Dr. CARLOS DE LA TORRE.

Me parece que el problema universitario se encauza por derroteros de armonía y de grandeza y que muy pronto, los que vivimos el pasado remoto no tendremos que invocarlo para significar con dolor su historia y valor cultural Debemos tener fe y convencimiento pleno que el complejo de profesores y estudiantes, todos con el corazón puesto en nuestra Alma Máter, la saquemos inmaculada de la crisis que por fortuna se esfuma en los presentes momentos.

Dr. LUIS ORTEGA.

OPINIONES DE LOS ESTUDIANTES

(Viene de la Pág. 23.)

cubano, razón que más le obliga a pensar en el futuro: el mañana depende de la actitud que se tome hoy.

La obsesión de destruir duró un corto período, aún queda algo más por destruir. Pero mucho más aún es lo que hay que destruir. Sobre lo que queda del pasado reconstruir las instituciones docentes del futuro. Así: sobre lo que fué la Real y Pontificia Universidad de San Jerónimo, después sólo Real Universidad y hasta hace poco Universidad de la Habana, hay que reconstruir, **RENOVAR** y **Normalizar** la Universidad **AUTONOMA.** Esta requiere una gran labor y consagración para que sea lo que el estudiantado cubano anhela, necesita y merece.

HUMBERTO VALDIVIA.

◇

La unión absoluta compacta y unánime del estudiantado para salvar la Universidad del abismo en que se precipitaba, restablecer la seriedad en las actividades académicas y elevar el nivel moral de la Universidad es la mejor prenda de triunfo del movimiento de Renovación Universitaria.

Promesa halagüeña es el hecho significativo de que sean profesores intachables, los de mayor prestigio, quienes encabezan el movimiento: Presno, Carlos de la Torre, Portela, Ortega, Dihigo... solamente los profesores que no estén muy seguros de su capacidad moral o técnica tienen motivos para temer la renovación universitaria.

EDDY CHIBAS.

◇

El momento universitario acusa, sin duda, perfiles gravísimos. El dilema planteado por la crisis que confrontamos es terminante y claro: la Universidad se salva o la Universidad se hunde. En el empeño hermosísimo e ineludible de superar positivamente esta situación estamos vinculados cuantos,—estudiantes y profesores, —queremos una Universidad de fisonomía distinta a la que hasta ahora hemos padecido.

Por eso, para lograrlo precisa plantear concreta y valientemente las premisas fundamentales sin las cuales este movimiento de claro sentido renovador y de proyección histórica indiscutible quedaría malogrado lamentablemente. La reforma universitaria es cosa global que rige por tanto, la modificación sustantiva de la estructura universitaria hasta ahora intacta.

En este sentido hay que aceptar—y ya se ha aceptado por la masa estudiantil y los profesores comprometidos en el empeño—los fallos emitidos por la Asamblea General de estudiantes en relación con los Consejos de Disciplina de 1927 y 1928 y el proceso definitivo de 1930 a 1933.

RAUL ROA.

HERMOSURA NATURAL

le proporcionan a usted estas maravillosas creaciones parisinas de

VOGUE

La marca creadora de belleza.

Tamaño grande

$0.25

3 tonos.

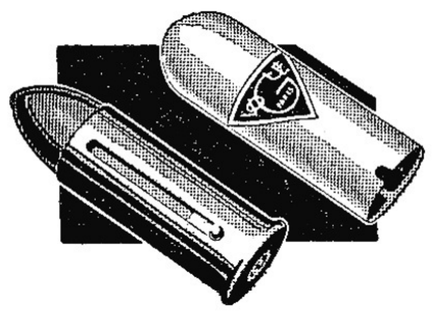

Distribuidores: STETTEN y Co.
Apartado 675. — Habana.

AGENTES:—Nos quedan por cubrir algunas Agencias en el interior de la Isla. Estudiaremos con gusto las proposiciones que vengan acompañadas de referencias de esta plaza.

NO TIENE SUSTITUTO

Las personas de gusto refinado que siempre usaron la legítima LOCION VIOLETAS RUSAS de GELLE FRERES, París, saben perfectamente que esta obra maestra de la Perfumería Francesa NO TIENE SUSTITUTO, a pesar de las innumerables imitaciones que se han hecho de ella.

◇

Si usted aprecia su cabello, rechaze las imitaciones—que lo barato es siempre caro—y sólo use este producto DE CONFIANZA, respaldado por un siglo de prestigios de una MARCA FRANCESA pero UNIVERSAL.

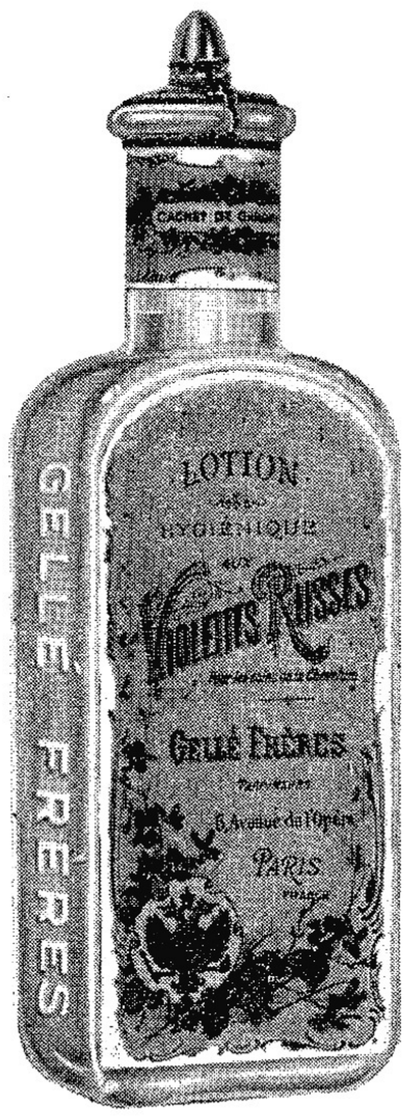

Distribuidores: STETTEN Y CIA. Neptuno 47, Telf. A-2678. Habana.

NUEVAMENTE A LA VENTA EN TODAS PARTES

LA LUCHA EXIGE HOMBRES *aptos!*

Usted se sentirá fresco y vigoroso para resolver todos los problemas si toma Coca-Cola bien fría. Existe una razón científica: la Coca-Cola es una feliz combinación de las sustancias puras y beneficiosas reconocidas por las autoridades en la materia como las mejores para restablecer la normalidad en el individuo fatigado. Pídala a su detallista y tenga siempre unas cuantas botellas en el refrigerador.

Coca-Cola Company
Habana Santiago de Cuba

TOME Coca-Cola BIEN FRIA *y renueve sus energías*

C-41

"LA ULTIMA JORNADA UNIVERSITARIA"

(Viene de la Pág. 43.)

bros y el triunfo o el fracaso sólo al estudiantado le será imputable. Con una visión más clara y certera de cómo se desarrollan y transforman incesantemente los organismos vivos, la Universidad no puede detenerse ya. Depurada y reorganizada académicamente, aún se le plantean otros problemas de enorme magnitud que habrá de ir venciendo, siempre por etapas, con las limitaciones naturales de este medio económico, político y social lamentablemente retrasado. De todos esos problemas, ninguno tan interesante ni tan vital como el de la docencia libre por la cual han de luchar los estudiantes, día a día, desde las posiciones dominantes conquistadas o desde la tribuna soberana de la Asamblea General. Esa es la verdadera revolución universitaria, la que vive en el alma de la masa anónima, la que vibra en el clamoreo de las asambleas, la que ha impulsado y vigorizado todos los movimientos, desde 1923 hasta aquí, la que ha roto con la Universidad colonial para construir, sobre la marcha, la Universidad moderna. Y, por hoy, hacer trinchera de la depuración política y académica. Mantener las sanciones a los miembros de los Consejos de Disciplina, a los profesores expulsados del año 30, a los que en este momento caigan por su ineptitud pedagógica, sentar las bases que hagan imposible la desmoralización de los exámenes, tales han de ser nuestra actitud y nuestra tarea.

Oste de 1849 — PUREZA del CUTIS — Paris

LA LECHE ANTEFÉLICA ó CANDÈS
pura ó con agua, disipa
PECAS, LENTEJAS
TEZ ASOLEADA
ARRUGAS PRECOCES
SARPULLIDOS

Conserva el Cutis limpio.

Casa CANDÈS — 16, Bd St-Denis

LOS PESIMISTAS

Suelen los pesimistas hablar mal de la vida y disfrutar de ella como nadie. Así Schopenhauer, burgués sensual y egoísta, bien hallado ante las mesas de los festines y las confortaciones de las bellas viviendas; así Byron, dueño de hermosos parques, conquistador de bellas mujeres y disipador de pingües fortunas; así Omar Kayham, bienquisto y agasajado por la Corte de Persia; así Leopardi, tuberculoso por su culpa, tras una vida de placer. En rigor lo que lamentan no es que la vida sea mala, sino que se acabe y que no siempre pueda ser gozosa en su plenitud.—**Antonio Zozaya.**

◇

Gran parte de la salud consiste en la voluntad de curarse.—**Metge.**

◇

Los hombres se suceden unos a otros como las hojas de los árboles; tal es la vida del cuerpo. La del alma durará siempre.—**Homero.**

Pasatiempos

C R U C I G R A M A

HORIZONTALES

1—Cabeza.
5—Olvido, descuido.
11—Hijo de Noé.
14—Flúido que respiramos.
15—Meteoro en forma de arco.
16—Interjección.
18—Nombre de la actriz.
20—Rey de Israel muerto en el sitio de Ramot en Ga'aad, en 897 a. de J. C.
21—Estado de Indochina sometido al protectorado francés desde 1883.
22—Artículo indeterminado.
23—Del verbo abonar.
25—Ave palmípeda.
26—Adverbio de lugar.
27—Observación, señal que se pone a una cosa.
29—Apellido de la heroína de "Alma de Médico".
30—Dios egipcio del sol.
32—Río de Asia que desagua en el lago Balkach.
34—Beneficencia Asturiana, (inic.)
35—Coche antiguo.
39—Cofre, arca.
41—Género de batracios de cuerpo largo y miembros cortos como la salamanquesa.
43—Inscripción que puso Pilatos en la cruz.
44—Del verbo ser.
45—Reptil quelonio, llamado también tortuga de mar.
50—Moneda china de plata.
51—Apuntar.
52—Terminación de verbo.
54—Río de Siberia que desagua en el Océano Glacial.
55—Exclamación.
56—Capital (abr.)
58—Nombre de letra.
59—Río de España que pasa por Gerona.
60—Nombre de mujer.
62—Arbol de madera muy dura, que puede alcanzar 35 metros de alto.
66—Gracia, donaire.
67—Habilidad.
68—Río de Laponia que separa a Finlandia de Noruega.
69—Extraer.
71—Del verbo reir.
73—Río de Siria llamado Asio por los romanos y Oronte por los griegos.
74—Mamífero roedor que vive en galerías subterráneas.
75—Príncipe o comandante persa.
76—Cerdo.
77—Grupo de islas que prolongan la península de Malaca.

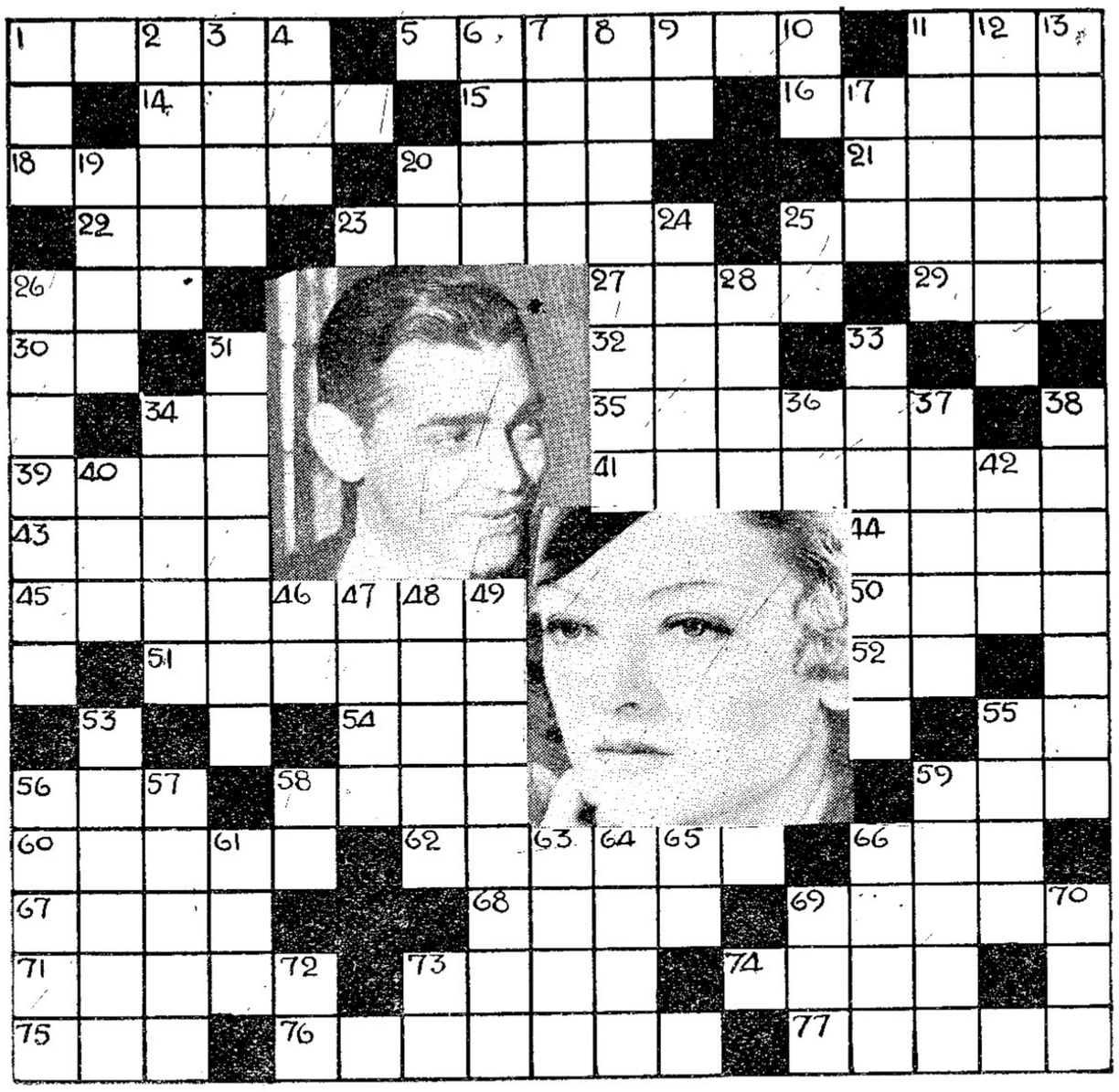

VERTICALES

1—Río de Siberia afluente del Obi.
2—Enfermedad de la piel caracterizada porque causa vivo escozor.
3—Vasija. 4—Altar. 6—Mono.
7—Otro nombre de la Persia.
8—Pueblo de Camagüey.
9—Nota musical (inv.)
10—Adverbio de negación.
11—Brazo de mar que comunica dos mares.
12—Que tiene alas (pl).
13—Fruto.
17—Estaca.
19—Planta de raiz feculenta comestible.
21—Prefijo que denota separación.
24—Terreno yermo.
25—Río de Francia.
26—Especie de goma.
28—Arbol medicinal.
31—Emperador romano que reinó de 260 a 268 y mostró gran debilidad, permitiendo que varias provincias se dieran emperadores particulares.
33—Descargar un golpe o proyectil.
34—Chanza, mofa.
36—Preposición (inv.)
37—Mezclar dos o más metales.
38—Acometer y entrar por fuerza.
40—Nombre de mujer.
42—Del verbo orar.
46—Río de Italia.
47—Bebida que se hace con maiz tostado.
48—Apellido del actor.
49—Disponer una cosa según la posición que debe tener respecto a los puntos cardinales.
53—Conjunto de perros que cazan juntos.
55—Tejido de lana, seda, etc.
56—Nombre del actor.
57—Clase de culebra no venenosa.
58—Interjección para animar o estimular.
59—Pieza del zapato.
61—Sociedad Española de Socorros (inic.)
63—Construcción para habitar.
64—Abreviatura de iniciales.
65—Símbolo del sodio.
66—Batracio.
69—Señal de auxilio.
70—Del verbo reir.
72—Del verbo ver (inv.)
73—Terminación de verbo de la primera conjugación.

(Véase la solución al Crucigrama anterior en la Pág. 48).

RESUELVA ESTE CRUCIGRAMA Y OBTENDRA UNA RECOMPENSA

Publicamos en este crucigrama los retratos de los dos intérpretes de la interesante y maravillosa película "Alma de Médico", que se estrena en el teatro "Encanto" del jueves 28 de Junio al 1o. de Julio.

Los nombres y apellidos de dichos artistas aparecen en el crucigrama, en los números de referencia ya indicados.

Entre todas las soluciones que se reciban al crucigrama, y a los nombres de los artistas, se sortearán cinco entradas para presenciar el estreno de "Alma de Médico", en cualquiera de los días que se proyecte en el "Encanto".

Envíe su solución rápidamente para que pueda tomar parte en el sorteo de los premios, claramente escrita en esta misma hoja, dirigida al señor Joaquín de Posada, Revista BOHEMIA, Trocadero entre Galiano y Blanco, Habana, conjuntamente con su nombre y dirección.

Se recibirán soluciones hasta las 4 de la tarde del próximo jueves día 21, verificándose el sorteo a dicha hora. Suplicamos a nuestros solucionistas concurran a presenciar dicho sorteo, para evitar cualquier duda sobre la legalidad del mismo.

Ejercite su mente resolviendo los crucigramas que publica BOHEMIA y podrá gozar semanalmente de las delicias del espléndido teatro "Encanto".

EL SORTEO DE LOS PREMIOS

En la tarde del jueves, a las cuatro, a presencia de numerosos solucionistas, se sortearon diez entradas para la película "Hembra", que se exhibirá en el teatro "Encanto" del 21 al 27 de Junio, entre todas las soluciones correctas recibidas, tocando en suerte a las siguientes personas:

Juan Seissian, de Galiano 26, Habana.
Amalia Rodríguez, de Vives 52 (bajos) Habana.
Jesús Romay, de "Palacio La Aurora", Oquendo 24, Habana.
Oscar Batista, de Real 17, Calabazar.
Benito Castillo, de Redención 40, Marianao.
Edilia Suárez, de Trocadero 32 (altos) Habana.
René Alfonso Cabrera, de Quiroga No. 6, Jesús del Monte.
Dr. Angélico Peláez, de Finlay 67-A, (bajos) Habana.
Graziella Abril, de 10 de Octubre 500, Víbora.

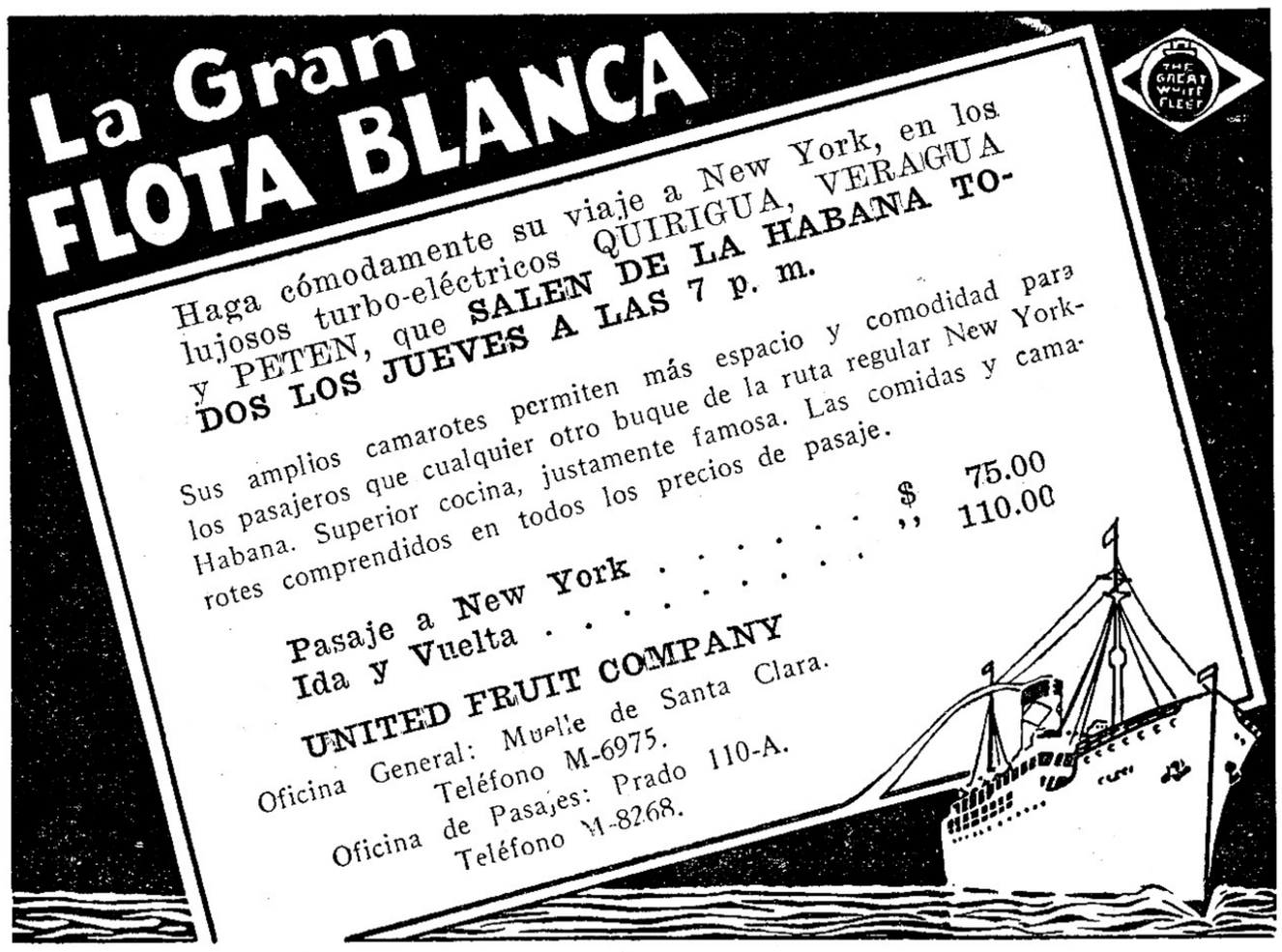

AL JOLSON NOS VISITA CON RUBY

(Viene de la página 25.)

No me contestó si le gusta o no contar detalles de su vida; pero comenzó como si dijera un cuento...

—...Soy judío, hijo de un rabí que quería de mí un levita, cumpliendo con la tradición. Me llamo Asa Yoelson y vine con mi padre para América siendo aún muy niño.

—Y ¿cómo fué que se hizo actor y no levita?

—Porque el teatro era la única ilusión de mi niñez. Cuando Israel Zangyl, tal vez el novelista más leído de Inglaterra, escribió su famosa obra "Hijo del Ghetto", yo representé esa obra en una fiesta de la sinagoga de mi padre.

—¿Y el actor venció al futuro sacerdote?

—Era lo obligado... Mi padre no quería acceder a mis aspiraciones histriónicas y un día me fuí de casa, huí del rigor de la sinagoga y me uní a una compañía de acróbatas. Hice el payaso de pueblo en pueblo...

La boca grande sonríe ahora y muestra los dientes blancos. Esos dientes que le valieron en Hollywood la marca de fábrica inevitable: "Dientes que blanquean en un océano de negrura". Sus ojos han quedado inmóviles como si todo el panorama de aquellos días de prueba desfilara ante ellos...

—Durante la guerra hispano-americana, decidí cambiar mi nombre de Asa Yoelson por éste de Al Jolson. Fué entonces también cuando aprendí a pintarme el rostro de negro y a cantar las sentimentales canciones de sabor africano.

—¿Se hizo esperar mucho el éxito?

—El éxito siempre se hace esperar. En 1911, aparecí en una revista de los Shuberts. Y con los Shuberts trabajé hasta que estalló la Guerra en Europa.

—¿Y fué usted a la guerra?

—No. Debo confesarle que he sido siempre un buen discípulo de Carl Max. Paradógico, ¿verdad? Pero entonces era pobre aún. El caso es que las doctrinas socialistas condenan la guerra y como buen israelita me he sentido siempre muy apegado al comercialismo característico de mi raza. Decidí quedarme. Y de entonces data el comienzo y crecimiento de mi fortuna.

—¿Cuál fué la obra que le abrió las puertas de la consagración en Broadway?

—"Robinson Crusoe jr." El éxito de esa obra me valió contratos para registrar mi voz en discos fonográficos. Más tarde, el cine sonoro requirió mis servicios y debuté en "El Cantante del Jazz". Después filmé "Tonto Cantador", despues "Dilo con canciones" y por último "Mammy", en la que aparecí pintado de negro como suelo trabajar en el teatro.

Y como Ruby nos miraba y sonreía, le pregunté:

—Y ¿qué me dice usted de Ruby?

La expresión melancólica de su rostro se ilumina de pronto. Ambos esposos se miran enternecidos. Es de advertir que la linda bailarina no tiene la mitad de años que el cantante.

—Me casé con ella en septiembre de 1928. También era artista del teatro, pero ahora el cine me priva de su compañía con frecuencia. Hace unos días terminó de filmar su última película "Dames", que seguramente conocerán pronto en La Habana. Los estudios le concedieron unas vacaciones y la fuí a buscar a Hollywood. Me la llevo conmigo a New York.

Yo le pregunto a Ruby:

—¿Se conforma usted con las largas separaciones?

Y ella dice que no, con la cabeza.

Después agrega:

—Tiene su encanto, desde luego. No hay nada que nos haga querer mucho una cosa, como cuando no se nos permite disfrutarla a nuestro antojo. Así mientras estoy filmando, no hago más que soñar con el retorno a su lado. Y la luna de miel se renueva cada vez con mejor disposición de ánimo.

—¿Y a qué atribuye usted esa melancolía que perennemente se adivina en los ojos de Al?

Ruby lo mira, analiza en una mirada rápida el gesto del cantante. Le sonríe y nos sonríe a Gómez el gordo, mi intérprete y a mí, se encoge de hombros y responde con su vocecita melodiosa, como en una queja que hace tiempo pugna por salir a flor de labios:

—Nunca me lo dice. Debe ser que añora sus tiempos de pobre marxista, cuando él soñaba en la sinagoga de su papá el rabí, con una humanidad mejor... ¡Qué se yo! Al, es millonario. Tiene teatro propio en Broadway. Lo mima el público, me quiere mucho... ¡yo sé que me quiere! Pero, ¿quién era capaz de comprender la tristeza de aquel Garrick, que hacía desternillar de risa a toda su generación? Yo creo que la tristeza de Al, es una tristeza parecida a la de aquel histrión inglés, aunque con la diferencia que a él no lo mata la melancolía, ¿verdad, **darling?**

Y Al sonrió con toda su bocaza tostada por el sol.

SOLUCION AL CRUCIGAMA DE LA SEMANA ANTERIOR

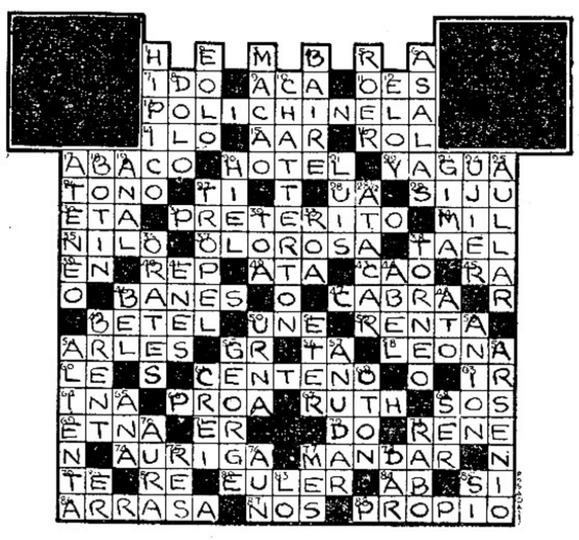

AGUA MINERAL
XO 1777 LA COTORRA XO 1888
EL CONTROL DE LA SALUD

Dirección de la Lotería Nacional

ESTADO DEMOSTRATIVO DE LA DISTRIBUCION DE LOS SORTEOS CELEBRADOS POR LA RENTA DE LOTERIA DURANTE EL MES DE ABRIL DE 1934

Sorteos que han caducado y el total de las multas recaudadas por la infracción de la Ley

Fechas	No. de los Sorteos	No. de Billetes	Precio	Valor Nominal	Caducidades	Multas	Total General	70% para Premios	10% de Comisión	10% para el Tesoro	Fondo autorizado para gastos de la Renta: 10 por ciento	Caducidades	Multas	Total General
Abril 3	866				$1 458 50		$ 1.458.50					$1.458.50		$ 1.458.50
,, 4	907	35 000	$ 5.00	$175 000.00			175.000.00	$122.500.00	$17.500.00	$17.500.00	$17.500.00			175.000.00
,, 11	908	40.000	5.00	200.000.00			200.000.00	140.000.00	20.00.000	20.000.00	20.000.00			200.000.00
,, 12	867				1.209.50		1.209.50					1.209.50		1.209.50
,, 17	868				1.429.00		1.429.00					1.429.00		1.429.00
,, 18	909	40.000	5.00	200.000.00			200.000.00	140.000.00	20.000.00	20.000.00	20.000.00			200.000.00
,, 24	869				1.387.00		1.387.00					1.387.00		1.387.00
,, 25	910	40.000	5.00	200.000.00			200.000.00	140.000.00	20.000.00	20.000.00	20.000.00			200.000.00
,, 30	870				1.300.50		1.300.50					1.300.50		1.300.50
,, 30						$2.335,67	2.335.67						$2.335.67	2.335.67
	155.000			$775.000.00	$6.784.50	$2.335.67	$784.120.17	$542.500.00	$77.500.00	$77.500.00	$77.500.00	$6.784.50	$2.335.67	$784.120.17

Por concepto del 70% de los Sorteos celebrados en dicho mes, o sean 907, 908, 909 y 910, se ha pagado	$384.884.50
Por sorteos celebrados anteriormente, se ha pagado a los tenedores de billetes	201.184.00
Por concepto del 10% de comisión de Venta, liquidado en el acto de la extracción de los billetes	77.500.00
Por beneficios correspondientes al Tesoro por su 10% de acuerdo con el Decreto No. 1.643, de 12 de Septiembre de 1933, publicado en la Gaceta Extraordinaria número 33, de 18 del mismo mes y año, se ha ingresado en la Tesorería General de la República	77.500.00
	$741 068.50

DISTRIBUCION DE LOS GASTOS DE LA RENTA DE LOTERIA

PRODUCTOS DE LA RENTA

10% de los Sorteos números 907, 908, 909 y 910.	$77.500.00	
Caducidades de los Sorteos 866, 867, 868, 869 y 870	6.784.50	
Multas y decomisos	2.335.67	$86.620.17

GASTOS DE LA RENTA

Personal	$27.549.89	
Impresión de Billetes	31.000.00	
Parte proporcional por el uso del local	149.35	
Dietas de los miembros de los Tribunales de Sorteos y niños de la Beneficencia	620.00	
Material, Alumbrado, Teléfonos, Carteles y otros gastos diversos	1.179.98	
Propaganda: Anuncios en Periódicos y Estaciones de Radio, etc.	1.170.98	
Muebles: Mesas, máquinas de sumar y escribir	1.130.85	
Efectos de Escritorio	722.24	
Efectos de Ferretería	219.87	
Sobrante a ingresar en el Tesoro Nacional al liquidarse el año fiscal 1933-1934	22.887.99	$86.620.17

Dr. A. HERRERA ARANGO,
Director General

Trenzas de moda, como las que están usando la mayoría de las Estrellas del Cine, las tenemos en todos los colores y al precio de 5 pesos. Las mandamos al interior de la Isla, al recibo de su importe, más 20 centavos para flete. Confeccionamos postizos con cabello de primera calidad, lo mismo para damas que para caballeros.

Peluquería

"MICHAEL"

SAN JOSE 5, entre AGUILA y GALIANO. — HABANA.

HA SURGIDO UN NUEVO...

italiano. Max Baer no sirve; no ha hecho ningún buen entrenamiento; sus "sparring partners" lo acosan a golpes y él ni los contesta y mucho menos los resiste, escribían quienes tenían la misión de hacer viable la colocación de muchos miles de dólares.

Ante esas manifestaciones tan disímiles, se encontraban los fanáticos que asistieron al "Bowl" el pasado jueves y, claro está, entre un público, como el yankee, que todo lo cree aunque de ese país proviene el "ballyhoo", se formó una verdadera maraña de opiniones.

Sin embargo, pudo probarse, desde el primer minuto de combate, que Baer había tomado en serio su entrenamiento y que Primo Carnera, aquel que nos presentaron en estas dos últimas semanas, como el asesino de sus "sparring partners", era el que no podía aplastar un "bombín" ni con su derecha ni tampoco con su izquierda y menos asimilar un fuerte y enérgico castigo. Es decir, que esa mole humana que parecía hecha de granito, tan pronto como la tocó Max Baer, se convencieron todos de que estaba construída de "cartón" y no muy duro por cierto.

¿Se habrá presentado "over training" Carnera?

No dudo que esto lo dirán los que están interesados en su negocio porque ninguno de ellos pudo pensar que de manera tan pobre y fácil se desplomasen sus esperanzas de conquistar una millonada a costa del excirquero europeo.

Claro está que los mismos que juraban y perjuraban que Primo estaba en magnífica forma para su pelea con Baer serán los que se dispondrán a dar nueva batalla para un match revancha y, como quiera que son profesionales del sport no puede culpárseles de querer estirar un poco más, lo más posible mejor dicho, el único negocio que por ahora veo entre boxeadores de la categoría completa.

Digo así porque en la lista de los boxeadores heavyweights no existe uno solo que pueda llevar a una enorme concurrencia al Garden Bowl u otro Estadio cualquiera, en combate contra el nuevo campeón Max Baer.

Pero no. Hay uno o dos que después que el californiano realice una tournee, que le resultará económicamente muy provechosa, por todas las ciudades yankees de alguna categoría, demostrando cómo venció a Carnera, tendrá preparado dos contrarios, los cuales, con un buen "ballyhoo", estarán vestidos a toda gala.

Esos contrarios, si no aparecen otros de aquí al próximo otoño y eso es muy difícil que suceda, lo serán: Max Schmelling, excampeón del mundo, y Paulino Uzcudum, el boxeador vasco que en programa confeccionado por Jack Dempsey en Reno, Nevada, le diera al californiano una buena tunda ganándole por decisión en veinte rounds.

Hasta hace poco y más aún después que Schmelling probó en el Stadium de Monjuich, Barcelona, su superioridad sobre el boxeador vasco, aunque el árbitro no quiso verlo así y dió la pelea tablas, no había más que un boxeador, Schmelling, para oponerle a Baer, ya que no parece que Jack Sharkey, que a pesar de todo es el único actual maestro en la categoría completa, se dispone a volver al ring, pero esas controversias suscitadas alrededor del bout de Barcelona han hecho que el nombre de Uzcudum vuelva a estar en el tapete y nada tendrá de particular que el vasco, más decidido y animoso que el excampeón alemán, sea el que obtenga el primer combate con el actual titular de los pesos completos.

Por lo menos, es el que más derechos tiene, pues posee una victoria sobre él, victoria que fué rubricada por Jack Dempsey, que es el que ha preparado a Baer para su bout por el campeonato del mundo.

Con el triunfo de Max Baer, si éste no se dedica por entero al boxeo, no se ha ganado nada en lo que a reanimar el deporte se refiere. Si Baer no abandona los clubs nocturnos, si no lleva una vida metódica y propia de campeón, bien pronto perderá su crédito ante los fanáticos y sus actuaciones, lejos de ofrecer enormes utilidades económicas, arrojarán pérdidas considerables.

Las manifestaciones de Baer, poco después de abatir decisivamente a Carnera, nos pinta al "hombre" completamente reconstruído; pero, ¿quién puede asegurar que las **girls** y los cabarets no constituyan ya en estos momentos el máximo pensamiento del californiano que en pocos años, después de varios encuentros afortunados, ha llegado a escalar la cima máxima de su profesión?

Además que, debido a los pocos contrarios que Baer tiene, la vida de entrenamiento se le haría insoportable, y, convencido que presentándose en circos o teatros de variedades ganará más, poco le importará hacer un combate nulo frente a los dos o tres más destacados de su división, ya que en exhibiciones y sin "lastimarse" ha obtenido algunos cientos de miles de dólares.

Un campeón como parece lo será Max Baer, no conviene al boxeo. Los fanáticos, que no acuden ahora en las proporciones de antes a los programas grandes que se les presentan, se fijan mucho en lo que hacen sus ídolos y lo mismo que los elevan a la quinta esencia de la popularidad lo echan por el suelo y lo desprecian.

Ojalá que el triunfo haya impresionado tanto al nuevo campeón que se disponga a realizar una vida más de acuerdo con los prestigios de su profesión.

"Verás qué pronto la Cafiaspirina hará desaparecer tu malestar!"

La famosa CAFIASPIRINA es ahora más popular que nunca, porque para millones de personas ha sido durante muchos años una amiga leal que jamás ha fallado.

La benéfica acción de la CAFIASPIRINA es rápida y eficaz, sin perjudicar en lo más mínimo el organismo.

BAYER

CAFIASPIRINA

el producto de confianza

CONTRA LOS DOLORES Y MALESTARES

(Viene de la Pág. 10.)

por sus diamantes, sus toilettes, sus coches y las locuras que inspiraba. Comprendiendo la imposibilidad de obtener el olvido de su vida y el tumulto de sus placeres, sabiendo de antemano que de ese modo ella se mataría... Tenía una ventana por la cual tiraba el dinero de los otros para hacerlo entrar por la puerta. Lenguaje ininteligible para el hombre, al cual sus teorías ultra-parisiense, se dirigían.

Al encontrar Romain Vienne a Alfonsina en París, algún tiempo después del viaje de Nonant, comprobó efectivamente grandes cambios. El amante de la joven dama, nombrado sub-prefecto, la había abandonado, aterrado sin duda, de sus exigencias y sus necesidades, cada vez mayores. El niño había muerto sin que ella se inquietara por obtener la prueba.

LA VERDADERA VIDA DE LA DAMA DE LAS CAMELIAS

Alfonsina, libre, cambió de nombre y se hizo llamar María Duplessi. Un viejo verde cayó entre sus garras, ya temibles, desplumándolo en pocos meses, encontrando en seguida al duque de X... quien, impresionado por su gracia, encanto y juventud le dió maestros y emprendió su educación. Esta fué, sin duda, la escuela en la que la joven cortesana se formó. Cuando se conoce este detalle de su vida se explica el efecto que produjo sobre Dumas,

(Pasa a la Pág. 54.)

SAPOLIO
MARCA REGISTRADA

HACE RESPLANDECER LA CUCHILLERIA

¡Confíe Ud. a este gran pulidor su cuchillería! Sapolio limpia y trata bien todo cuanto reciba su contacto —hasta las mismas manos—inofensiva, completa y rápidamente.

EL LEGITIMO *lleva Banda Azul— Envoltura Plateada*

Distribuidor:
S. S. FRIEDLEIN
Obrapía 25. — Habana.

CUESTA MENOS PORQUE RINDE MAS

M O S C O U

(Viene de la Pág. 13.)

to de desarrollar lo que ellos llaman un ''Plan de Cálculo''. Esta práctica ha producido muchas veces considerables dificultades por muchos descuidados o poco escrupulosos cazadores de ''glorias y honores''. La producción ha sido forzada a expensas de la calidad no siendo poco frecuentes las devoluciones que se han producido, las que bajo la apariencia de grandes adelantos realizados son en realidad resultados falsamente inflamados que lo que han constituído ha sido verdadera pérdida de tiempo y de materias primas. La práctica de adelantar planes de cálculo sobre los planes de control, acaba de ser oficialmente desautorizada.

Otro método aún, para estimular el entusiasmo es el de formar brigadas de ''Trabajadores de Choque''. A individuos y a grupos de trabajadores se les dá este nombre (Udarniki) si demuestran extraordinario celo y habilidad. Muchas veces las influencias políticas influyen en la determinación de si el individuo o grupo de individuos son lo suficientemente buenos para que se les premie con el título de ''trabajadores de choque'' u otro por el estilo. Los trabajadores de choque portan determinadas insignias y disfrutan de numerosos privilegios, incluyendo tarjetas para raciones especiales, pases libres para los tranvías urbanos, etc., etc.

Puede que sea interesante señalar el hecho de que un número de empleados de la Metropolitan Vickers Co., incluyendo dos de los que figuraron en el famoso ''Proceso de Moscú'', han sido electos Udarniki por los excepcionales servicios prestados en el desenvolvimiento del primer Plan de Cinco Años.

Las autoridades están constantemente presentando a los obreros la necesidad de aumentar la producción. Lecturas les son ofrecidas y cintas cinematográficas les son mostradas, en los que se retrata el colapso de la industria en los Estados Unidos y en la Europa Occidental, bajo el aspecto de lo que ellos llaman ''La Crisis del Mundo Capitalista''. La industria soviética es mostrada marchando a la vanguardia, impulsada por heróicos obreros y campesinos. El sbogan de ''Alcancemos y sobrepasemos a todos los países capitalistas'', estaba en los labios de todos los agitadores políticos en 1929 y 1930. Desde entonces, diagramas pictóricos han sido los medios favoritos de demostrar la comparación entre los resultados obtenidos por el Plan Industrial de Cinco Años de la U. R. S. S. y el declinar de la producción, por las condiciones de crisis existentes, en los ''desmoronados países capitalistas''. ''Con ellos o con nosotros'' es ahora el grito popular de los propagandistas. Hasta el mismo Stalin, en su revista del Plan de Cinco Años, verificada en Enero de 1933, no se refrenó para adoptar esa misma forma de argumentación.

En los primeros días de la Revolución, las ''Gacetas Murales'' fueron establecidas. En todos los talleres y en todos los departamentos del Estado, las gacetas murales son una prominente actividad que pesa sobre la organización local del Partido. La gaceta en sí, es un gran pliego pegado en la pared y en alguna parte prominente, en donde la relación de noticias locales está escrita, con comentarios personales, caricaturas y artículos críticos. La tendencia general de tan groseras publicaciones va generalmente enfilada contra los miembros de la antigua inteligencia y contra otros cuyo comportamiento no ha obtenido la aprobación de los que casi siempre son los más jóvenes y por tanto más inexpertos miembros de la ''célula'' comunista local.

Una de las innovaciones que fué introducida en 1931 es la ''Oficina de Pago Negro''. Esta oficina es un kiosko negro instalado a la entrada de los talleres, donde todos los obreros que han sido culpables de borracheras o injustificadas ausencias del trabajo, son pagados—teniendo que esperar en una fila en que son objeto de la atención y burlas de sus compañeros de labores.

Otra de las innovaciones introducidas por la misma época y que no difiere gran cosa de las gacetas murales es la ''pizarra negra'' en la que todo el que fracasa en el mantenimiento de las cifras de producción, o cuya conducta personal es deficiente en algún sentido, encontrará que sus nombres son insertados. En otras grandes empresas donde la competencia por departamentos es calorizada, grandes figuras representando dragones son situadas en lugares prominentes de los departamentos que dejan de cumplir su parte en la producción planeada, mientras que un elefante u otro conocido símbolo del buen éxito son levantados en los departamentos que han cumplido con su parte.

La auto-crítica o la crítica personal es otro de los elementos que las autoridades de Moscú han introducido en todas las organizaciones del Estado durante el año 1929. Bajo la capa de la auto-crítica, los informadores eran inducidos a adelantarse e indicar los fracasos y deficiencias que naturalmente tenían que encontrarse durante un período de desenvolvimiento constructivo intenso como lo era éste. Como regla general, estas críticas eran publicadas en periódicos y en gacetas murales, y muy lejos de ser formas de auto-crítica, eran corrientemente críticas personales dirigidas por los jóvenes y los integrantes del Partido Comunista más entusiastas, contra la actuación y labor realizada por sus jefes y en particular contra los miembros de la antigua intelectualidad rusa.

La labor desempeñada por los jóvenes comunistas, utilizados como críticos e informadores en todas las dependencias del Estado, merece todas las condenaciones. Las ''Asambleas Purgadoras'' que han sido una característica de todas las instituciones y organizaciones de la U. R. S. S. durante los años más recientes, muestra a este elemento joven en el desempeño de sus funciones. Todas estas asambleas, que generalmente son presididas por los comisionados designados por la Comisión Central de Depuración, presentan a todos los empleados de las distintas empresas sometidos a una pública y detallada investigación en torno a la historia de su pasado lo mismo que a su actual proceder y comportamiento político. He conocido muchos ejemplos de hombres y mujeres que han estado lealmente trabajando para el nuevo régimen, con toda la consciencia de que les era dable disponer, que sin embargo, se han encontrado sumariamente despedidos después de una investigación de un Comisario Depurador, porque éste ha percibido rumores de que en los días de la pre-guerra estas personas han estado asociadas de uno u otro modo, con actividades religiosas, con la antigua gendarmería y con alguna organización tildada de capitalista, que son constantemente la base del más ponzoñoso ataque por parte de los comunistas.

Muchos de esos pasos dados para estimular la producción pueden parecer ridículos a todos aquellos que no conozcan la U. R. S. S., pero aparentemente, entre las clases de trabajadores que ahora están siendo reclutados de las aldeas para traerlos a las ciudades industriales, estos procedimientos tienen suficiente efectividad para justificar su empleo.

Es indudable que la más poco satisfactoria característica del obrero ruso es su innata tendencia a la vagancia. Aun en los días de la pre-guerra, no era poco frecuente encontrar hombres que habían vagabundeado por todo el país, trabajando en diversas actividades antes de establecerse definitivamente. Las pobres y deficientes formas de alimentación que ahora existen en muchas regiones de la U. R. S. S. sólo han tendido a aumentar los hábitos migratorios de los obreros. Esto ha llegado a ser en estos momentos tan serio proble-

(Pasa a la Pág. 56.)

Acidez: Cuide siempre su estómago. El 84% de los remedios estropean el estómago.
SELLO LAZO INSTANTANEO
obra maravillosamente sin producir daños ni acidez.

El modelo de esta semana

Por la Srta MERCEDES SAAVEDRA

RECETAS DE COCINA Y CONOCIMIENTOS UTILES

Langostinos a la Marinera.—Se lavan los langostinos y se les quitan las conchas y patas, quedando sólo la carne en limpio, preparándose en un plato.

En una cazuela se fríe aceite, con ajos picados, hojas de laurel, cebolla y perejil. Cuando esté a medio freir, se echa una cucharadita de pimiento molido, frito, y después los langostinos. Se tapa y se pone a fuego lento, sazonándolo y agregándole un poco de agua caliente, procurando que la salsa no cubra los langostinos.

Se cuecen durante veinte minutos y se sirven.

Λ

Pastel de pollo.—Para una libra de harina se emplean tres huevos, dos cucharaditas de mantequilla, media libra de manteca, dos cucharadas de vino seco, una cucharadita de bicarbonato y seis onzas de azúcar.

Todo se amasa bien con las manos hasta que esté bien suave, se prepara un fricasé de pollo con aceitunas y pasas o bien un picadillo de pollo, al que se añade miga de pan mojada en leche; pasas, aceitunas y huevos duros y se cocina en mantequilla con cebolla y perejil. La masa se divide y se coloca la mitad en la pastelera, encima del pollo (si se hace con fricasé se le escurre bien la salsa, se cubre con la otra mitad de la masa y se cocina al horno; a falta de éste, se puede cocinar en una hornilla con fuego muy suave abajo y una tapa con brasas encima..

LOCION PARA LA PIEL

Una buena loción para combatir la grasa de la piel, barros, etc., se compone de la siguiente forma:

Carbonato magnésico, 1 gramo; lechada de azufre, 2.5 gram.; tintura de benjuí, 30 gram.; alcoholado de jabón, 30 grms.; alcohol diluído, 60 grams.; agua destilada, 150 grams.; aceite esencial de clavo, 2 grams.; aceite esencial de levadura, 2 grams.

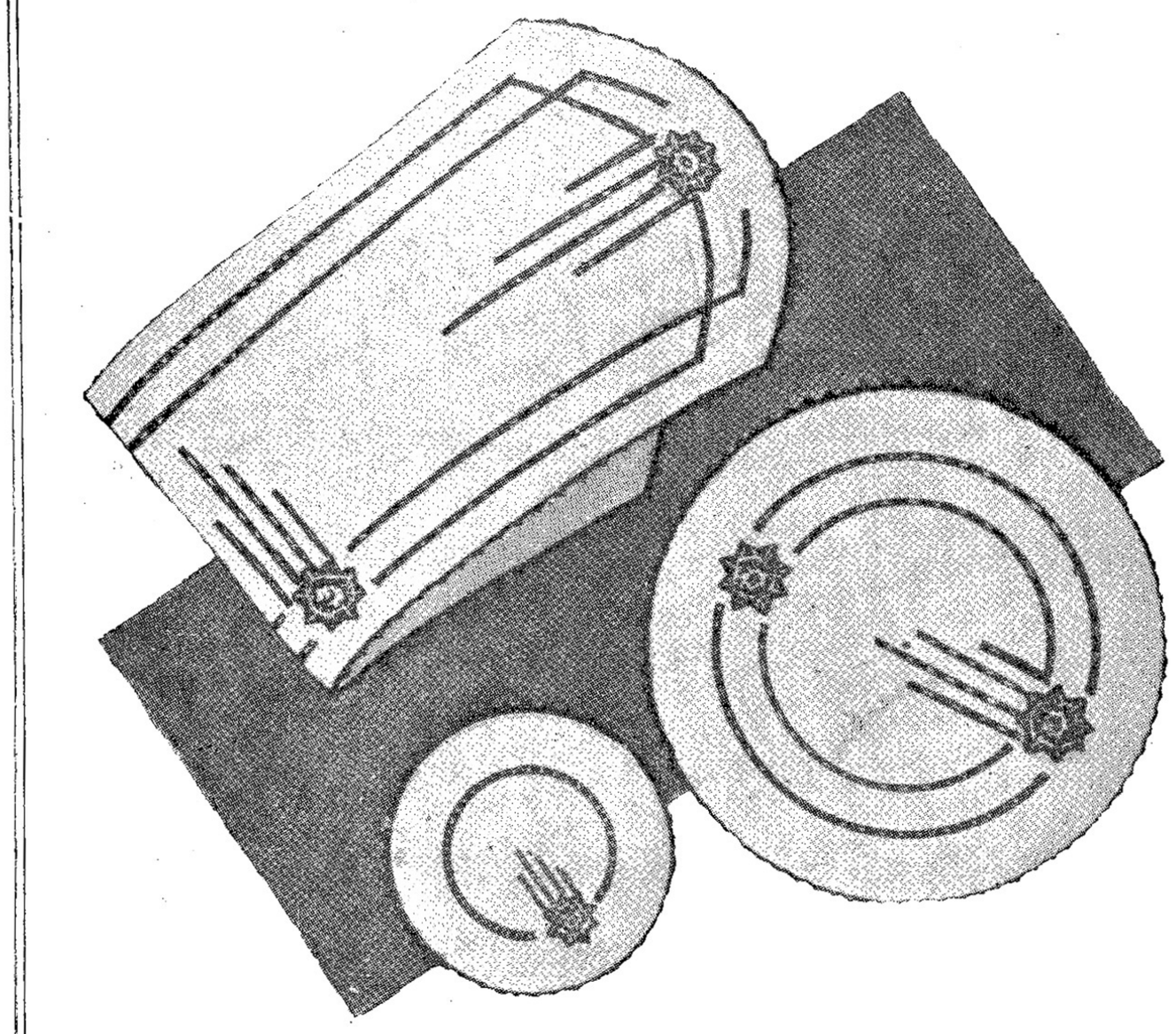

MANTELERIA MODERNA

Son muchas las lectoras casaderas que me escriben pidiéndome ayuda en la confección de su habilitación, y deseando todas lo más práctico y económico, les ofrezco hoy una idea para la mantelería que además de práctica y económica, y por lo tanto moderna, posee también la muy primordial cualidad de ser elegante y de gran lucimiento.

El juego consta de un camino de mesa, seis mantelitos individuales y otros tantos más pequeños, para las copas.

Se puede emplear para hacerlo todas las telas apropiadas para esta clase de prendas, así como el lienzo de los sacos de harina que después de blanqueado llena perfectamente su cometido, y además, ahora está de moda tener uno o dos juegos de esta clase para almuerzos en el campo, en la playa, etcétera.

El trabajo que lleva el juego, es muy poco. Todo el adorno consiste en aplicaciones de encaje que pueden comprarse hechas en cualquier sedería o bien pueden tejerse en crochet. Unos calados de vainicas en la forma que indica el dibujo, constituyen el resto del trabajo, así como un remate tejido de crochet o un encajito muy estrecho, según sea tejida o de encaje la aplicación.

La forma del camino es recta con sólo las puntas redondeadas. En cambio los mantelitos son círculos que pueden hacerse con compás, así como también, marcar el lugar por donde van las vainicas.

En color natural u ocre quedaría muy fino el juego de mantelería americano, que es indiscutiblemente práctico y de fácil ejecución.

Quedan, pues, complacidas las futuras amas de casas.

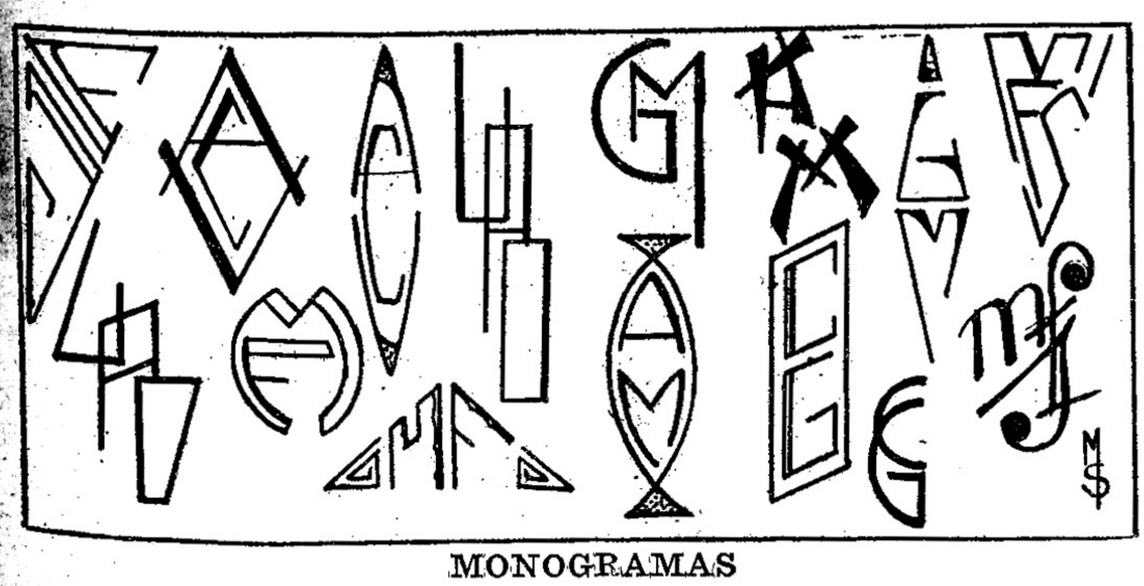

MONOGRAMAS

Los que publico hoy son a petición de las siguientes lectoras: Aracelia Castillo, Generosa Martín, María Caridad y Julieta. Tengo todavía algunos pendientes de publicación, que saldrán en la próxima semana, dedicada a labores.

CONTESTANDO A MIS LECTORAS

(Dirija su correspondencia a: Señorita Mercedes Saavedra, Apartado 2169, Revista BOHEMIA, Habana.)

E. D. C. S. WIT, ORIENTE.—Envíeme sobre franqueado con su dirección, repítame sus preguntas, y tendré mucho gusto en contestarle.

MARIA MERCEDES FERNANDEZ.—Hace dos semanas publiqué el modelito. Espero que haya sido de su agrado, y me alegraría saberlo.

CONCHA CARRERAS.—La semana pasada publiqué un modelo que se adapta mucho a sus deseos. Si quiere otro escríbame, que se lo publicaré en seguida.

(Pasa a la Pág. 57.)

LA VERDADERA VIDA DE LA DAMA DE LAS CAMELIAS

(Viene de la Pág. 51.)

Janin, Gautier y las razones por las cuales su figura se ilustró y popularizó. Janin, viéndola una noche de estreno hablando con Listz en el "foyer" de un teatro de dramas se recordaba de la palabra de Elleviou sobre una mujer de la corte y repitió: "Evidentemente, he aquí una mujerzuela o una duquesa...!" y ella debía tener, no se le puede negar, mucho de la una y un poco de la otra.

Se le ha hecho a esta criatura de placer y de pecado mucho honor. Y se ha querido también hacerle demasiado bochorno. Romain Vienne, que no la poetiza jamás, la pone fielmente en su lugar por la exposición de los hechos, que por su discurso sobre la carrera de las cortesanas. El hacer conocer la leyenda del viejo duque, quien había querido ver en ella la viviente imagen de la única hija cuya desaparición lloraba. Este viejo duque no tenía ninguna hija única a quien llorar y a pesar de sus ochenta años, quizás a causa de ellos, tomó a su cargo la existencia de María Duplessis. Ella recibía de él la suma de 4,000 francos para su casa. Hay un lado verdadero en la historia. Una señora inglesa, que había tenido largo tiempo a su servicio la madre de la mujer entretenida, propuso a María Duplessis adoptarla, llevándola a su casa, apoyando este ofrecimiento con soberbias condiciones. Es perfectamente exacto que esta señora había perdido a su hija única. María Duplessis no aceptó a pesar de los buenos consejos de su amigo y consejero.

Este nos indica también en su biografía de "La Dama" sus impulsos de corazón, de amores al margen, que nos conducen igualmente a la novela.

María Duplessis se dejó arrebatar una vez a la vida del boulevard, de las cenas, de los estrenos, por un joven, gentilhombre que la amaba locamente, que la llevó a Bougival, a una casa alquilada para ella. (En la obra teatral el acto del campo se pasa en Auteuil, en tanto que en la novela indica Bougival.) Las locuras continuaron en este retiro. Vienne hace constar con dolor una llegada sensacional al campo de carreras de Chantilly en calesa, magníficamente enganchada a la **Daumont.** María llevaba debajo de su falda, volantes de encaje de un valor de diez mil francos.

Un viaje en Alemania terminó bien pronto la ruina del amante pródigo. A la vuelta a la casa de Bougival, la pareja encontró una de esas montañas de papel timbrado de los que los curiales saben extraer por su propia cuenta minas de oro. Reducido a una renta insignificante, acosado por una horda de acreedores, amenazado por su familia que le exasperaba con su resistencia, el amante ofreció entonces lo único que le quedaba: su nombre. El matrimonio se celebró en Inglaterra y María Duplessis llegó a ser condesa. Al retorno del viaje, la nueva condesa ponía a su marido a la puerta y sus escudos de armas sobre sus coches; pero el gentilhombre que la había amado tan ardientemente no cesó jamás de verla, viniendo todos los días, sin ser siempre recibido....

María no encontró sólo este profundo amor. Ella tuvo otras sólidas afecciones que no la traicionaron jamás. Nadie podía desprenderse completamente de ella. Poseía una suerte de fatalidad cruel, que la impulsaba, que hacía de ella una Judía errante del amor, que levantaba entre ella y los que la amaban barreras infranqueables.

Cuando su salud seriamente comprometida no le permitió salir de su apartamento del boulevard de la Magdalena, la cortesana no fué abandonada. Uno de sus amigos quiso libertarla de los alguaciles, ella lo disuadió. Sintiéndose vencida por la muerte, no quiso luchar más. Mientras ella agonizaba, los alguaciles instrumentaron alrededor de su cama y un agente de apremio fué instalado en su apartamento.

Romain Vienne, de vuelta de su viaje la encontró muerta, siempre bella, siempre adornada. Habían esperado su anunciada vuelta para cerrar, delante de él, el ataúd. Un joven sacerdote velaba.

Durante los últimos días de esta desgraciada mujer, muerta a los veintitrés años, pasaron horribles escenas alrededor de ella, que recuerdan las páginas crueles en las que Balzac nos muestra a Rubempré rimando canciones de alegría junto al cadáver de su amante para pagar los gastos del entierro.

El duque octogenario había abandonado a María cansado de una querida costosa y siempre enferma, no asistiendo a los funerales. El féretro estaba cubierto de flores raras ofrecidas por un pequeño número de amigos fieles que asistieron al servicio fúnebre celebrado en la Magdalena. Romain Vienne la acompañaba. El siguió a Alfonsina Plessis desde el nacimiento hasta la muerte y desaprobándola constantemente, le conservó siempre su amistad.

Romain Vienne, había visto antes que nadie lo que un poeta o un novelista podía obtener de la vida de Alfonsina Plessis.

Si la cortesana presentada por él, que es la verdadera vida de "La Dama de las Camelias"; aparece bastante vulgar y menos atractiva que en la obra de arte, la mujer que la duplicaba es buena, generosa, llena de piedad para los desgraciados y altiva a pesar de todo. Si ella no fué "La Dama" ella era capaz de inspirarla.

La transcripción brutal de la realidad no es suficiente para el Arte, que exige mucho más. El Arte comienza donde acaba la realidad estudiada y bien vista. Donde mejor se puede comprobar es en la comparación entre Alfonsina Plessis en su verdadera vida, relatada fielmente por su amigo Vienne y esta Margarita Gautier, creación genial de Alejandro Dumas, hija, que queda siempre viviente, graciosa y atractiva por el encanto de amor y de sufrimiento que este Dumas, en el ímpetu de su juventud y de su corazón, le imprimió poderosamente.

El recuerdo de Alejandro Dumas podrá palidecer, el de la Damas de las Camelias no morirá nunca. Ella está fija en ese paraíso de los santos de la Voluptuosidad, del cual Cristo se encuentra excluído, quedando los dioses del Olimpo. Tal es el destino de aquéllos o aquéllas que realizan la obra maestra en su frívolo o profundo amor, viviendo mucho más por una caricia pasajera que por un eterno pensamiento. Horacio se engañó, no es una oda la que es más durable que el bronce, lo es el **boudoir** de Lydia! Quien se recordaría de Eloísa la más divina de las mujeres a los ojos de Augusto Comte, el más ateo de los hombres, si ella,

(Pasa a la Pág. 55.)

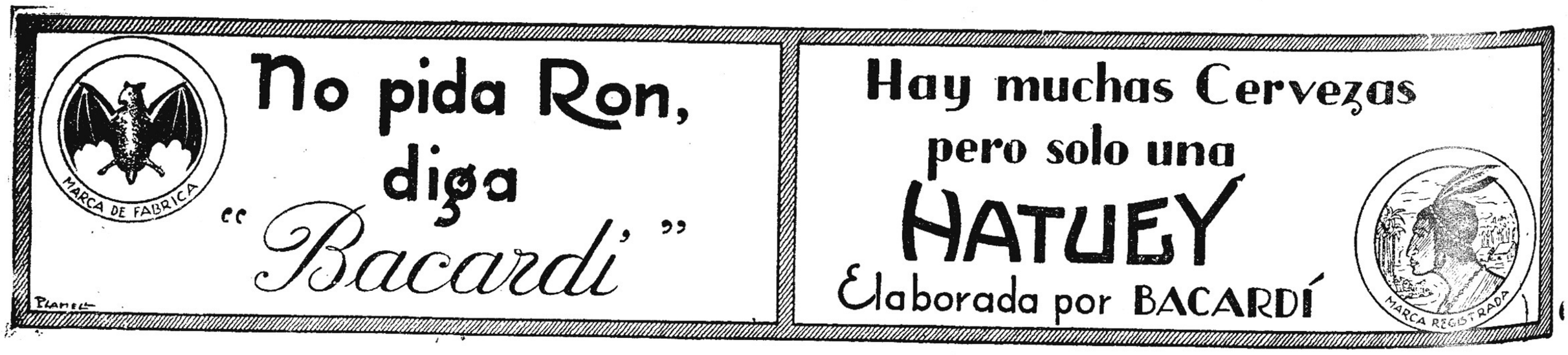

LA VERDADERA VIDA DE LA DAMA DE LAS CAMELIAS

(Viene de la Pág. 54.)

aunque a su manera, no hubiese también amado?

Yo visité, en el cementerio de Montmartre, la tumba de la Dama de las Camelias. El guardián la conocía, no tanto por el nombre de Alfonsina Plesis, que hay muchas Plesis y muchas Alfonsinas en los campos de la muerte; que por el remoquete de mujer galante, que una acomodadora de la Opera, le aplicó. Ella supo llevar las camelias de su nombre, tan orgullosamente, como un general su penacho y además con esa gracia mortal que la inmortalizó para los poetas.

He aquí el sobrio epitafio:

"Aquí reposa

"Alfonsina Plesis

"nacida el 15 de Enero de 1824,

"fallecida el 3 de Febrero de 1847."

Nada cristiano orna esta tumba, que cubre una urna y que conserva el aspecto macizo de un cenotafio. Una corona de camelias hechas de cuentas de cristal o de acero, dormita allí, algo descolorida por las lluvias. Pero, lo que es verdaderamente impresionante, son las flores de dos a cuatro céntimos que las modistillas han dejado... margaritas envueltas en un pedazo de papel blanco, el mismo papel que, sin duda, sirvió para el cucurucho de fritas de Mimí Pinson y... de Alfonsina... violetas diseminadas y todavías perfumadas... todas las leyendas que duermen allí (quizás hechos diversos solamente)... la historia oculta, profunda, en todo caso del corazón tumultuoso de Montmartre.

Febrero 24 de 1934.

VICHY

Manantiales del ESTADO FRANCES

VICHY HOPITAL
Afecciones
del Estómago y del Intestino

VICHY CELESTINS
Agua de régimen de los Artríticos
Diabéticos - Hepáticos - Gotosos

VICHY GRANDE GRILLE
Enfermedades
del Hígado y del Aparato Biliario

Precio Rebajado

1/4 En todos los Cafés
VICHY CÉLESTINS
VICHY HOPITAL
Aperitivo higiénico - Digestivo ideal.

LOS DIEZ VASOS

(Viene de la Pág. 9.)

a caminar a través del cuarto, tosiendo. Se dejó caer sobre la cama...

Media hora después, a las nueve de la noche, María, la criada, tocó a la puerta de la habitación de Dunn. No le contestaron. La puerta estaba entreabierta y María entró. Vió al joven desmayado sobre la cama y lo sacudió agarrándolo por los hombros. Estaba asustada, e iba ya a llamar a la encargada, cuando Dunn abrió penosamente los ojos.

—¿Qué le pasa, Dunn?—preguntó María.— ¿Se ha desmayado?

—No sé—contestó Dunn, todavía aturdido—. Me duele mucho la cabeza. ¿Estaré vivo o muerto?

—Perfectamente vivo —dijo la criada—. Lo he despertado para decirle que un señor ha preguntado por usted y me encargó que le dijera que vuelva a verlo mtñana.

—¿Ha dicho su nombre?

—Sí. Se llama Basford. Debe ser amigo de usted.

—¡Basford! — exclamó alegremente el joven—. Buenas noticias, seguramente. Ya tengo empleo; ya no soy un indigente.

Se pasó la mano por la cabeza. Y se dijo a sí mismo:

—¿No estaré delirando? ¿No será todo ésto un sueño de moribundo? Sin embargo, ahora yo no quisiera morir. ¡María! ¡María!

María había desaparecido. Dunn comenzó a caminar nerviosamente por toda la habitación. Tenía la seguridad de que había vertido los polvos venenosos en uno de los vasos. ¿Se habría equivocado al coger el veneno?

Abrió el armario y cogió el paquete de donde había extraído los polvos para suicidarse. Echó un poco del contenido en la palma de una de sus manos, encendió un fósforo con la otra mano y examinó los polvos.

No, no se había equivocado. Eran los mismos polvos grises que perdían el color al ser diluídos en agua fría. Y él sabía firmemente que aquellos polvos eran uno de los venenos más fulminantes y más destructivos que fabricaba la química moderna. Además, la cantidad que había tomado era suficiente para matar a una docena de hombres.

Sin poder explicarse la razón por la cual estaba vivo, Dunn se acostó y se quedó profundamente dormido. Por la mañana, se levantó temprano y salió casi en seguida, en dirección de la casa de Basford.

Su amigo le había conseguido un buen empleo. Dunn le expresó efusivamente su agradecimiento, dándole un fuerte apretón de manos.

Una hora más tarde, estaba de regreso en su cuarto. Estaba muy contento, pero continuó preguntándose interiormente cuál sería el motivo providencial que hizo fracasar su propósito de suicidio.

En aquel momento entró María.

—Perdóneme, Dunn — le dijo tímidamente—. Pero me parece que debo darle una explicación. Aquella noche que usted regresó tan agitado, yo me puse a atisbar todos sus movimientos. Cuando usted volvió a entrar en su cuarto con la jarra llena de agua, subí al otro piso y lo observé a usted con atención,

(Pasa a la Pág. 58.)

FOSFATINA
FALIÈRES

LA HARINA ALIMENTICIA INCOMPARABLE A LA CUAL
MILLONES DE NIÑOS DEBEN LA FUERZA Y LA SALUD
FACILITA LA DENTICIÓN Y EL DESAROLLO ÓSEO
CONVIENE A LOS ANÉMICOS ANCIANOS Y CONVALECIENTES.
EXIGIR SIEMPRE LA MARCA DE GARANTIA
"FOSFATINA FALIÈRES" REPUTADA EN EL MUNDO
ENTERO Y RECHAZAR TODAS LAS IMITACIONES.
DE VENTA EN TODAS PARTES — PARIS

M O S C O U

(Viene de la Pág. 52.)

ma, que el Gobierno Soviet ha tenido que introducir una legislación especial para regularizar la fácil y rápida migración. Antes de que tales medidas fueran introducidas, la facilidad con que los trabajadores en masa se transportaban de un sitio a otro, afectaba profundamente todos los centros de producción de las distintas partes del país.

Aunque la nueva legislación ha capacitado en apariencias y de manera virtual a las autoridades para circunscribir a los trabajadores de las industrias y forzarlos a permanecer empleados en una industria o fábrica determinada, parece como si el Gobierno Soviet no se hubiera dado nunca cuenta de los pésimos resultados que le ocasiona los constantes cambios de administradores. Durante un período de rápido desenvolvimiento industrial como éste por el que han pasado las industrias de la U. R. S. S. recientemente, es natural que se esperen los rápidos cambios de organización y personal, pero cualquiera puede imaginar que las ventajas de asegurar que los hombres que desempeñan las posiciones principales permanezcan permanentemente empleados necesita naturalmente ser muy remarcado. Este hecho, de todos modos, parece que no es apreciado en toda su significación, y las administraciones cambian, en la mayoría de las industrias, con sorprendente rapidez.

Como un ejemplo, permítaseme citar el caso de los talleres de Electrosila en Leningrado. Estos talleres empleaban unos doce mil operarios en 1932, aunque esta cifra ha descendido mucho durante los más recientes meses. Las labores han quedado al fin por debajo de su cifra programa. Este fracaso que afecta hondamente a la producción tiene que ser atribuído, indudablemente, a los rápidos cambios en administración y en política. La fábrica originalmente pertenecía a un gran concierto alemán, anterior a su nacionalización en 1918. En 1922, esta empresa pasó a manos de otra pertenencia germana, resultando indirectamente asociada con otra firma europea. En 1928 adoptó los diseños de otra compañía alemana y después de cuatro cambios sucesivos en la administración, durante los cuales decayó su asociación con las empresas alemanas, vino a quedar indirectamente asociada con otras firmas europeas. En 1928, otro cambio en la administración vino a determinar que una gran compañía americana fuera contratada para cooperar con sus consejos técnicos con ésta y con otras fábricas, siendo así cómo los diseños americanos fueron introducidos. Los ingenieros rusos fueron enviados a Estados Unidos de la misma manera que antes habían sido enviados a Alemania, para estudiar los métodos manufactureros americanos. En 1931 la Metropolitan Vickers Electric Co. Ltd. entró en un convenio de cooperación técnica con la Combine que administraba estos talleres. Otro cambio de administración se produjo y de este modo la labor técnica vino a formarse al estilo inglés. En 1931, un posterior cambio en la administración se produjo, y en la actualidad, muy pocos si no ninguno de los técnicos extranjeros están trabajando en los Talleres de Electrosila. En una oportunidad yo comenté este caso particular con el Diputado Comisario de las Industrias Pesadas entonces responsable, y entonces él manifestó la creencia de que "la política era seleccionar las mejores líneas de todos y cada uno de los sistemas así como de los métodos de producción de las principales firmas de Europa y Estados Unidos". Me temo mucho que la industria rusa en el momento actual, no está lo bastante fimemente establecida para llevar adelante con éxito una política atrevida de esta naturaleza.

En el curso de los últimos siete años he conocido muchos ejemplos en que los especialistas han sido enviados al extranjero por los cuerpos de control de las manufacturas, para estudiar diseños y métodos; pero esos especialistas han sido rápidamente transferidos a otras esferas de las industrias a su regreso a la U. R. S. S.

Entre los organizadores de la industria, el temor de cargar responsabilidades constituye un serio problema. El castigo que casi de manera invariable se impone a todos aquellos que incurren en errores de juicio, que pueden ser interpretados como actos de sabotaje o favorables a la contrarrevolución, puede en parte explicar la extremada cautela que caracteriza las acciones de los más responsables funcionarios de las organizaciones soviéticas en los actuales momentos.

Muy pocos de los funcionarios principales pueden dar la impresión de que puedan tomar rápidas decisiones, pero hablando de manera general, he tenido la experiencia de que aun las decisiones tomadas por aquellos que ocupan la posición de diputados comisarios, están, por regla general, sujetas a la confirmación de los cuerpos superiores.

La mayoría de los principales funcionarios están obligados a trabajar gran número de horas, siendo la existencia de los políticos y jefes ejecutivos una interminable sucesión de consejos, comisiones, conferencias, reuniones de comités etc.

Los oficiales técnicos también son invariablemente esperados para que tomen parte como lectores en los colegios y escuelas técnicas, así como para que sirvan en las comisiones técnicas que allí se integren. En la mayoría de los casos, estos hombres aceptan con gusto estos deberes adicionales, con el fin de aumentar por este medio sus moderados ingresos. La mayoría de los oficiales del Gobierno en Moscú, trabaja desde las 9.30 o las 10 a. m. hasta las 9 o las diez de la noche, con un corto intervalo de tiempo para la comida allá por las cinco de la tarde. Hacia medio día toman estos empleados un ligero lunch consistente en sandwichs y té que corrientemente se comen en la misma oficina, casi sin interrumpir la faena.

En los años 1929, 1930 y 1931, frecuentemente visité las oficinas de empleados importantes del departamento de Industrias Pesadas y del departamento de Co-

(Pasa a la Pág. 57.)

CANAS

LA MEJOR TINTURA PARA TEÑIRLAS SE HACE EN CASA

No pague altos precios por el agua. Consiga en la botica por pocos centavos una cajita de **Compuesto de Barbo** y agréguele usted misma el agua y la glicerina como indican las instrucciones. Tendrá usted la mejor tintura para las canas. Eficaz e inofensiva. Para los bigotes es también magnífica. Los años que lleva de dar excelentes resultados es su mayor garantía.

MOSCOU

(Viene de la Pág. 56.)

mercio Exterior, encontrándoles a todos, por esos días, pletóricos de entusiasmo y de actividad. Los efectos de la Nueva Política Económica eran todavía visibles y aquellos hombres tenían todavía confianza en los últimos resultados. En 1932 y 1933, la situación y la posición cambiaron claramente. Las dificultades empezaron a hacerse sentir y sus existencias lo comprobaron.

En 1931 y 1932, los jefes de las industrias de Moscú estaban "descubriendo los Estados Unidos". Cuando uno les visitaba, ellos les repetían largas listas de sus éxitos en el "frente industrial" con precisión y rapidez de cotorras. No fueron pocas las veces que escuché a altos empleados lamentarse de lo que ellos habían creído inicialmente que era una forma de original desenvolvimiento, cuando la realidad era que muchos procedimientos y sistemas técnicos que hacía mucho tiempo que se estaban aplicando en la Gran Bretaña y Estados Unidos ahora era que estaban siendo enseñados en la U. R. S. S. Existen escasas dudas acerca del hecho de que los jefes políticos son comunmente engañados por los reportes de sus auxiliares. Yo recuerdo bien haber oído al Diputado Comisario de las Industrias Pesadas, encomiando la gran labor llevada a cabo por cierta planta de Leningrado, productora de turbinas de barcos. Los trabajos por esa planta realizados eran ofrecidos como ejemplo a toda la U. R. S. S. Había llenado y sobrellenado su cometido dentro de los límites del plan. Había establecido un record mundial. Sus organizadores habían sido condecorados con la Orden de Lenín. Sin embargo, la crítica serena y "aquéllos que estaban enterados de la verdad" movían las cabezas en un gesto negativo y se preguntaban también quiénes habían sido los engañados y quiénes eran los que simplemente se contentaban con engañarse ellos mismos. Seis meses después, la verdadera situación de aquella industria vino a hacerse aparente. Pasó un año completo y todavía estaban los talleres terminando las turbinas que ya habían dado por terminadas varios meses antes. Es indudable que las mismas turbinas figuraron por segunda vez en los reportes de obras realizadas, correspondientes al año siguiente. Cuando he escuchado a los funcionarios del Gobierno dando informes acerca del rendimiento y actividad de estas fábricas y talleres de las que ellos eran responsables, muchas veces me he preguntado cuántos sería lo que verdaderamente conocerían acerca de la situación real de la fábrica en cuestión. A veces me he preguntado, si tal diferencia existe entre los reportes oficiales y la situación real de las industrias, dentro del país, qué cosa no será cuando esos reportes salgan al exterior.

En Enero de 1933, un Diputado Comisario me dijo que la planta elaboradora de raíles de Kuznetzstroi, estaba trabajando satisfactoriamente. Me llamó la atención acerca de la producción de esta fábrica por miles de toneladas mensuales. Mi colega—un visitante de la U. R. S. S.—obtuvo la impresión de que todo estaba perfectamente bien en Kuznetzstroi y que las cifras de producción citadas estaban ya siendo obtenidas. Por entonces yo sabía, de manera fidedigna, que el número de raíles producidos, por el contrario, podían ser contados con los dedos de las manos de dos hombres, sabiendo, además, que en esos momentos, la fábrica había parado por espacio de tres semanas, por una explosión que se produjo en la fornalla.

La impresión general que he podido formarme de los aspectos industriales del Plan de Cinco Años es la de que mucho se ha comenzado, y de que en las industrias ligeras, en las que los planes no han sido tan ambiciosos, muchos trabajos se han realizado con notables éxitos, habiéndose obtenido en ellos considerables resultados; pero en las Industrias Pesadas, el plan está muy lejos de aproximarse a su realización, ya que en esta esfera las autoridades están ahora encontrando las dificultades de la producción. Su posición se hace mucho más difícil por la ausencia de suficiente número de técnicos experimentados para controlar las fábricas y talleres, así como por la constante interferencia de las autoridades políticas. Los técnicos y administradores de valor, están demasiado sobrecargados de trabajo. Los éxitos que el Soviet ha obtenido en el desenvolvimiento del Plan, han sido obtenidos a un costo que puede continuarse viendo si es o no el esfuerzo potencial de la nación. El pueblo de la U. R. S. S., como un todo, comenzó la gran tarea que envolvía el plan, con considerable entusiasmo, aunque todos y cada uno de ellos sabían que sería necesario el gran sacrificio de sus propias comodidades durante muchos años, hasta lograr pagar lo que tal empeño costaba. En esos primeros días del plan, poco se imaginaban ellos que los obreros de los distritos productores de acero de la Ukrania—el granero de la Vieja Rusia—habían de acudir, en 1933, a las fundiciones de acero, equipados con modernísimos elementos de trabajo, pasando, al ir a sus labores por las desde fecha reciente diversas viviendas de todos aquellos que habían muerto de hambre y que habían huído de la carestía y de la epidemia desoladora que siempre sigue a ésta.

◇

(Versión de L. González del Campo, especial para BOHEMIA).

◇

El siguiente capítulo, XV de la obra de Allan Monkhouse, se intitula: PROBLEMAS AGRICOLAS Y AGRARIOS.

Quiere Usted Gozar del Confort de su Hogar?

en

"EL RAS"

La gran casa de COMPRA-VENTA de Zanja 52 esquina a Lealtad, podrá encontrar muebles, objetos de Arte y Antigüedades; e infinidad de piezas sueltas, tales como bargueños, butacones, butacas españolas en cuero repujado, chailones, cómodas, alfombras, cuadros de los pintores más conocidos, lámparas en todos los gustos y al alcance de todos los bolsillos.

TODO A LOS PRECIOS DE

"EL RAS"

Casa de

COMPRA-VENTA

ZANJA 52.

¿QUIERE VENDER ALGO?
Llame al U-4800. Será atendido en el acto.

Le compramos todo lo que usted venda. Seriedad y reserva.

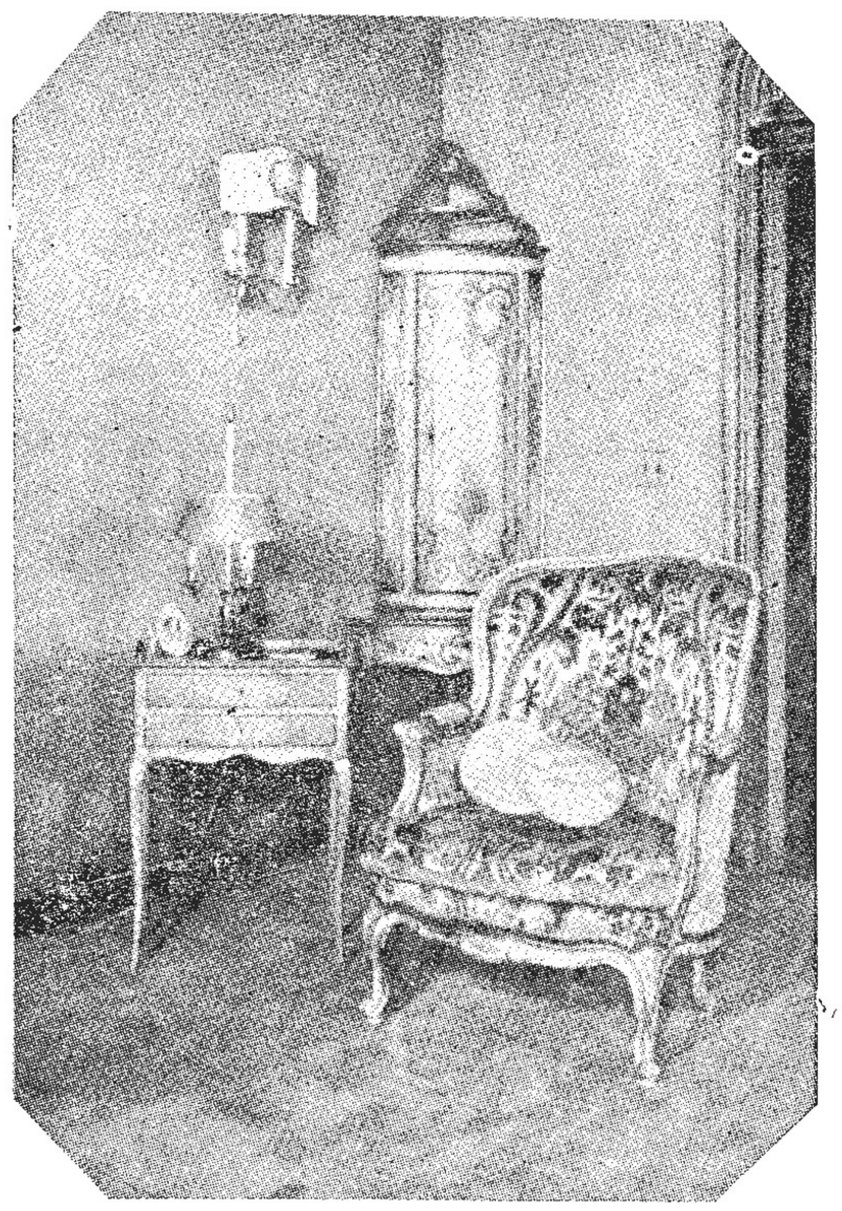

INGLES CON DISCOS FONOGRAFICOS
Oiga la viva voz del profesor en su casa.
La enseñanza está garantizada.
O UD. APRENDE
O NO LE COSTARA UN CENTAVO
Pida Lección de Prueba Gratis.
INSTITUTO UNIVERSAL (20).
1265 Lexington Avenue. New York.

LAZO: ¿Quiere usted un remedio eficaz para sus dolores? Recuerde siempre el legítimo **SELLO LAZO INSTANTANEO** que no es pastilla ni tiene ácidos.

MOLDES Y LABORES

(Viene de la Pág. 53.)

AZUCENA.—Hazte el vestido más bien largo y verás que aunque se suba, no te queda fuera la pierna. Ese es el único remedio que tienen las sayas sesgadas, porque los plomos no son suficientes para evitar que se suban.

FELICITA Y TRINIDAD CALVO.—Explíquenme la clase de modelito que desean, la tela de que quieren hacerlo y envíenme un sobre franqueado con su dirección para enviarles el diseño.

CLORINDA.— La receta de loción que publico creo que te convendrá y que es algo así lo que me pediste.

REGOCIJESE... SU SUEÑO ESTA HECHO REALIDAD

"ATWATER KENT - Voz de Oro"

LA MARCA QUE SIEMPRE LLEVA 12 MESES DE VENTAJA SOBRE LAS DEMAS MARCAS DE RADIO, LE OFRECE ESA OPORTUNIDAD.

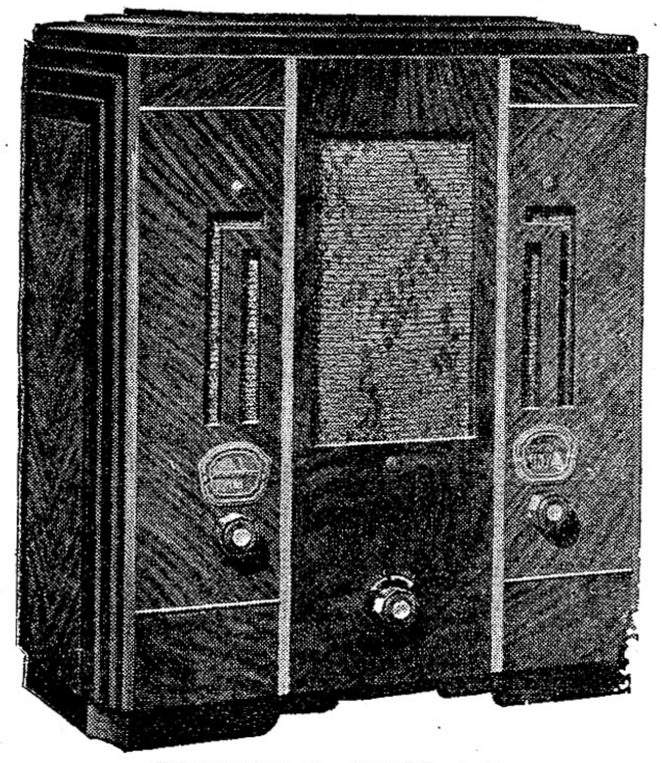

MODELO "185-A".
$75.00.

MARAVILLOSO:

Esta es la exclamación de todos los que han escuchado los nuevos modelos de aparatos de Radio "ATWATER KENT" COMBINACION ONDA CORTA y LARGA, en el mismo chassis.

ESPAÑA —ALEMANIA —FRANCIA — ESTADOS UNIDOS — ARGENTINA—INGLATERRA e infinidad de países más serán oídos por usted, como si las Estaciones Trasmisoras de los mismos, estuviesen al lado de su casa.

VIAJE POR EUROPA Y AMERICA a bordo de un "ATWATER KENT".

GRANDES FACILIDADES DE PAGOS.

JOHN L. STOWERS

Distribuidor en Cuba.
SAN RAFAEL No. 29. — TELEFONO A 3962. — HABANA.

LOS DIEZ VASOS

(Viene de la Pág. 55.)

a través de la puerta entreabierta. Vi cuando usted echó unos polvos en uno de los vasos que estaban sobre su mesa y observé toda su maniobra siguiente. Vi el sitio donde había quedado el vaso donde estaban diluídos los polvos. Si cuando usted se decidió a tomar el contenido de uno de los vasos, hubiera cogido el que contenía los polvos, yo hubiera hecho todo lo posible por evitarlo. Pero usted bebió el agua de otro vaso. El día siguiente, mientras usted dormía todavía, yo boté el agua de todos los vasos y volví a llenarlos. De esa manera tuve la seguridad de botar el contenido del vaso sospechoso.

Dunn no pudo contenerse. Se acercó a María y le dió un apretado abrazo.

—Me has salvado—le dijo—. Y me has salvado por amor. No puedes negármelo. Yo también te amo. Ahora puedo decírtelo. Tienes derecho a compartir mi felicidad. Después de todo, mi felicidad es obra tuya...

TRUJILLO EL MAS FAMOSO BANDOLERO, COMO GOBERNANTE, DE LOS TIEMPOS MODERNOS

(Viene de la Pág. 15.)

SU ALIMENTACION ES A BASE DE AFRODISIACOS

Cuando Machado escaló el poder era un anciano. En consideración de la degeneración mental aportada por su edad y por su naturaleza selvática, tal vez podrían perdonársele al fugitivo Tirano algunos exabruptos pasionales. Pero Trujillo es imperdonable. Llegó a la Presidencia de la República a los 39 años de edad, fuerte y robusto, desencadenando de tal manera sus bestiales instintos para el amor, que desde los comienzos de su Gobierno inició un régimen alimenticio especial a base de plantas estimulantes y de afrodisíacos.

Para uso del famoso gobernante que es Trujillo, en el Palacio Presidencial hay siempre una abundante provisión de "pimandé", planta dominicana de sorprendentes cualidades excitativas, que es silvestre en las montañas del Bahoruco, de la provincia de Barahona.

Son incontables las violencias y los crímenes que ha cometido Trujillo para saciar sus insanos y desbordados apetitos de lujuria. Es imposible hacer una relación detallada de sus inmoralidades en este sentido, en primer lugar, por respeto al público, y además, porque serían nuevos sonrojos para las numerosas, desdichadas y honorables familias dominicanas a cuyos hogares ha llevado el monstruoso Tirano crueles sufrimientos y vergüenzas.

TRUJILLO RAPTA A UNA DISTINGUIDA SEÑORITA DE BANI

Sin embargo, para que se le pueda juzgar en este aspecto de su idiosincracia, relatamos, reservando los nombres de la agraviada y de su familia, un hecho de esta naturaleza acaecido después de un baile celebrado en el Casino de Peravia, en Baní, cuna del general Máximo Gómez.

En aquel centro social bailó con una bella y distinguida señorita banileja, cortejándola. Los padres, al darse cuenta del peligro que corría su hija, presentaron una excusa y abandonaron la fiesta. Una hora después, serían poco más o menos las dos de la madrugada, Trujillo, personalmente, secundado por varios ayudantes militares, asalta la casa, penetra en ella y rapta a la muchacha, violándola.

De nada sirvieron los desesperados gritos de socorro lanzados por la desventurada señorita de Baní, ni los de sus aterrorizados padres, porque los vecinos que acudieron a darles auxilio fueron rechazados por los fieros guardianes militares que cubrían las puertas de la casa.

La exposición de estos hechos dejará una estela de duda en muchos lectores, que no podrán comprender tanta abyección en un ser humano que es Presidente de una nación heroica y civilizada; pero no por eso dejarán de ser tales hechos menos exactos y verídicos. Ellos prueban, sin disputa, que los dominicanos tenemos el triste honor de haber dado al mundo el bandolero más célebre de los tiempos modernos que haya figurado frente a Gobierno alguno.

MARCOS NOROÑA

VENTA, ALQUILER Y
REPARACION DE MAQUINAS DE OFICINA
DE TODAS CLASES

PAPEL STENCIL, TINTAS Y ACCESORIOS "EDISON-DICK" PARA MIMEOGRAFOS

ADRESOGRAFOS, GRAFOTIPOS MULTIGRAFOS Y SUS ACCESORIOS

CINTAS Y PAPEL CARBON

MUEBLES DE OFICINA

HABANA 65.—TEL. A-9995

MUEBLES BARATOS
A verdaderos precios de gangas. Liquidación permanente
de juegos de sala, cuarto y comedor.
Venga a vernos en seguida.
Ahorrará dinero. Facilidades de pago. Tomamos sus muebles a cambio.
LA CASA LOPEZ
BELASCOAIN 76, entre Jesús Peregrino y Pocito. — Teléfono U-4541.

Nuestros Atletas van a El Salvador

por

ADOLFO FONT

Todos aquellos que conceptuamos el deporte como una necesidad nacional estamos de plácemes. El actual Gobierno cubano, presidido por el Coronel Mendieta y dando una prueba de compenetración con las masas juveniles, acaba de aprobar un crédito que aunque servirá para llenar los requisitos exigidos para la buena preparación de varios conjuntos deportivos no puede mirarse como exagerado y menos como un derroche hecho en momentos en que la crisis económica aconseja el ahorro más superlativo, si es que se desea cumplir todas y cada una de las obligaciones legales que pesan sobre el Erario público.

Treinta y siete mil quinientos pesos ha sido la cantidad votada por el Consejo de Estado para los gastos de organización, manutención y hospedaje de los equipos cubanos en los Terceros Juegos Deportivos Centro Americanos que se celebrarán en la capital de El Salvador en el próximo mes de Diciembre.

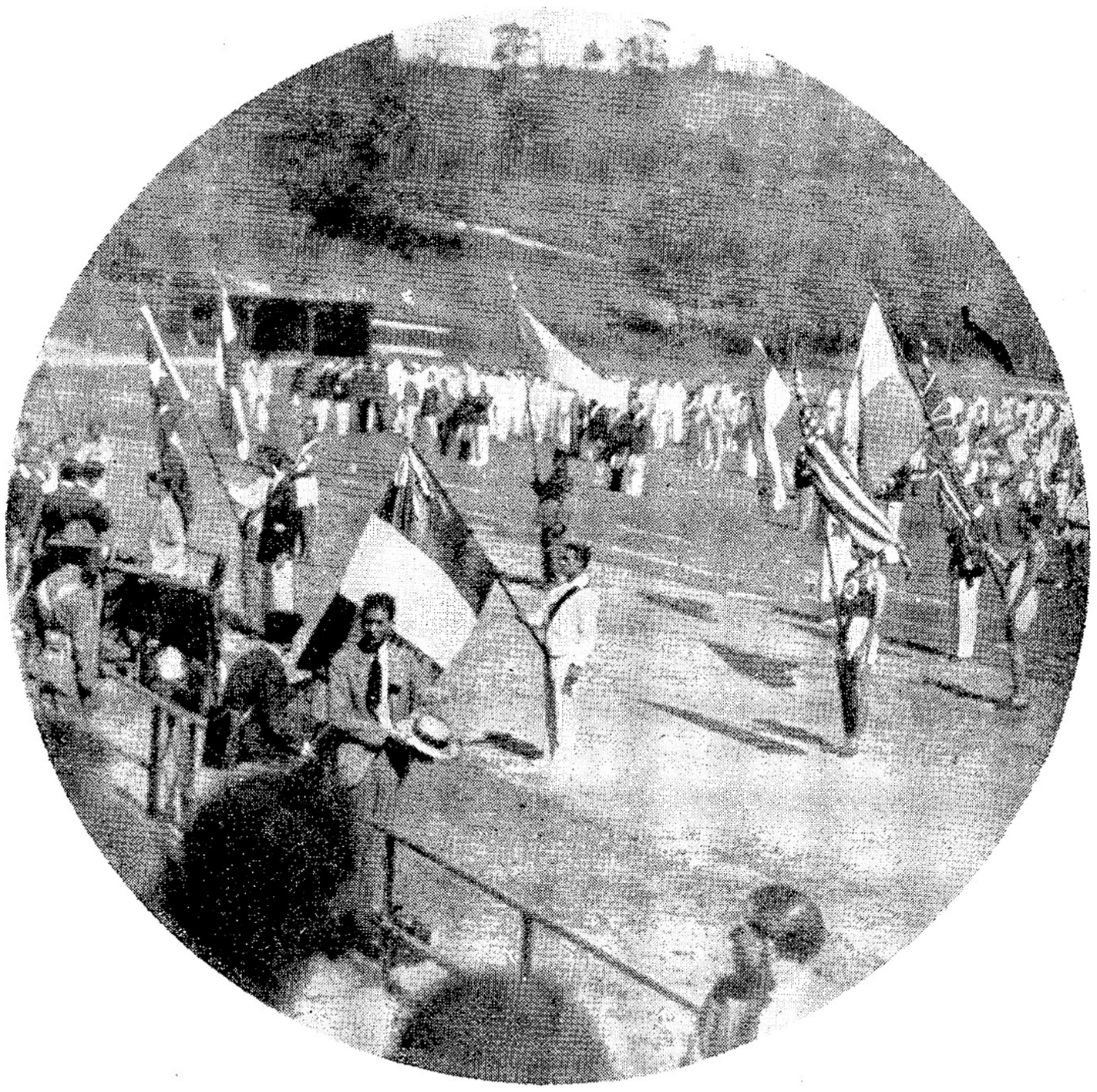

Acto inicial de las Olimpiadas Centroamericanas celebradas en la Habana.

Para muchos, esa cantidad es exagerada. Para nosotros, que sabemos lo que cuesta la más perfecta movilización de un conjunto de ciento cincuenta atletas, pensamos que se verán en grave aprieto los dirigentes de la Junta Nacional para llevar a cabo todos sus propósitos sin que un déficit perturbe su tranquilidad.

¡Pero, ¡qué triunfo se ha logrado! ¡Qué victoria ha obtenido la prensa deportiva! A ella, más que a ningún otro elemento, se debe la presencia de Cuba en El Salvador y el resurgimiento vigoroso y para siempre de varios sectores deportivos que se hubieran eliminado de nuestro ambiente al no ser la tenaz campaña librada por quienes aún, como en otras épocas y en todas las latitudes, son los que menos frutos recogen de sus beneficiosas obras.

Desde estas planas de BOHEMIA, cuando pensar en los Terceros Juegos Deportivos Centro Americanos era ir contra la corriente del momento, ya que nuestro país estaba empeñado en una lucha política de gigantescas proporciones que terminó, afortunadamente, con la caída del Tirano y está sirviendo para la reconstrucción de la patria en todos los sentidos, abogamos en pro del deporte sustrayéndonos del medio no por indiferencia, sino por patriotismo, ya que opinábamos entonces, como lo hacemos ahora, que cada ciudadano, si es que desea sinceramente el bienestar de su país, debe laborar en el sector que más encaja a sus sentimientos y como en nosotros el deporte es lo que más nos gusta—porque reconocemos sus beneficios—creímos de buena fe que era una alta misión también mencionarlo y pedir que se incluyera en la lista de grandes reivindicaciones que los cubanos todos exigían.

Pasaron varios meses y el deporte continuaba sumido en hondo y cruel letargo, pero se ha ido aclarando el horizonte y lo que ayer parecía una utopía— su resurgimiento—va convirtiéndose en una bella realidad.

El Gobierno aprueba un crédito para los Juegos Deportivos; el Stadium Universitario, debido a la constancia y amor por su Alma Mater de Rafael Iglesias, Joaquín Cristofol y varios otros destacados "sportsmen", se reconstruye, y pronto será no sólo un anfiteatro en que con toda comodidad y esplendidez se le rendirá culto al sport, sino que vendrá a llenar un vacío que no podía subsistir por cuanto esa muchachada estudiantil, forjada al calor del deporte, obtuvo el triunfo más esplendoroso en la lucha contra el régimen tiránico y todo, por mucho que a su favor se haga, no será bastante para premiarla debidamente.

Se habla también de la probable construcción de un Stadium Municipal y son varios los señores que están auxiliando al actual Alcalde de La Habana en esos propósitos. La cantidad que arroje el tanto por ciento que por producto del alquiler de ese Estadio se obtenga pasará al Ayuntamiento y será destinada a obras benéficas previamente señaladas.

En la actualidad no tenemos parques, plazas, lugares de diversión para nuestra niñez. En todos nuestros parques se fijan guardias que, cumpliendo las órdenes recibidas de la Superioridad, encierra a esa niñez en un círculo que originará el día de mañana su libertinaje por no haber podido crecer en medio de la libertad.

El culto a la niñez es mundialmente respetado. Todos los países, todos los ciudadanos del mundo, tienen que procurarlo y así lo hacen muchas naciones al disponer que se abran lugares de juego para los niños y que se les acostumbre a crecer sanos a base de ejercicio, ya que esa vieja pedagogía de creer nada más que en los libros, no es sino base de una equivocada educación.

Esos miles de niños que por no tener lugares de diversión, parques o plazas donde correr, jugar o hacer deporte, se crían anémicos y forman una juventud sin vida, obtendrían en ese Staduim Municipal beneficios inmensos, ya que no faltarían los ciudadanos de buen corazón que les facilitasen los medios para lograr la expansión de sus pulmones y el desarrollo de sus músculos, contribuyendo a su crecimiento y a su virilidad.

Porque mientras nuestros niños no jueguen, mientras no se les faciliten lugares reglamentados de diversión, esas campañas deportivas nacionales tendrán un éxito muy relativo, pues sólo un pequeño, aunque muy valioso grupo, obtendrá sus beneficios y por tanto no solucionarán el problema y mucho menos servirán para formar un carácter o para construir un ciudadano.

COMO Y POR QUE FUE EXPULSADO TORRIENTE DE LA JUNTA REVOLUCIONARIA DE NEW YORK

(Viene de la Pág. 5.)

tra sus adversarios; ha arruinado la economía nacional y el Tesoro, por medio de combinaciones dolosas, negocios escandalosos y enormes fraudes con que lucha y se enriquece con sus parciales. Todo ésto subsiste, agravado por el asesinato de numerosos prisioneros, mujeres y niños, destrozados por el bombardeo que el Ejército descargó sobre la ciudad de Gibara, contraviniendo las leyes de la guerra entre pueblos civilizados, y por toda la sangre últimamente derramada.''

''Los reveses sufridos al iniciar la Revolución popular no significan el fin de esa revolución, ni mucho menos el de la oposición sin tregua contra la tiranía de Machado, y por el contrario, han servido de incentivo al pueblo en su lucha definitiva hasta alcanzar su libertad.''

''El pueblo cubano rechaza absolutamente la Reforma Constitucional y demás medidas proyectadas por Machado, procurando ganar tiempo para consolidar su régimen, y sólo aceptará como posible solución que ponga término a la lucha entablada, el inmediato restablecimiento de las libertades públicas, la libertad absoluta de los prisioneros de guerra y demás presos políticos, y el establecimiento de un Gobierno Provisional, integrado por personas ajenas al que actualmente detenta el Poder, que se encargue de devolver al país la paz y de restablecer el orden jurídico en la República.''

''Ninguna Reforma Constitucional ni medida que se aparte de estos dictados satisfará las aspiraciones del pueblo de Cuba, dispuesto a todos los sacrificios por conquistar su libertad. La incompatibilidad entre el pueblo de Cuba y el régimen de tiranía que sufre, es definitiva y no admite transigencias.

''Debe saberse por todos que la opinión del pueblo cubano se ha levantado de modo formal y decidido, y seguirá en pie mientras no sea completamente satisfecha, contra el régimen de despotismo y de terror instaurado por Machado y sus secuaces.''

''Cuba necesita ser libre de nuevo, y lo será porque así lo quiere. Y mientras tanto, no habrá paz ni tranquilidad, ni confianza para los negocios, ni estabilidad para las industrias, ni normalidad para la vida en ninguna de sus esferas.''

''Todo ha sido desorganizado, escarnecido y destruído por la oligarquía machadista. Es necesario que esta desaparezca para bien de Cuba.''

New York, septiembre 24 de 1931.

(f.) Domingo Méndez Capote, Cosme de la Torriente, Miguel Mariano Gómez, Fernando Ortiz y Aurelio Alvarez.

◇

Mientras estas manifestaciones, que no tenían otra finalidad que reiterar los puntos de vista del pueblo de Cuba y levantar un tanto los entusiasmos maltrechos, eran discutidas en el seno de la Junta, se tropezó con la rotunda negativa de los doctores Torriente y Gómez Arias a solidarizarse firmándolas. La actitud, sospechosa y desconcertante, tuvo, en ambos casos, posterior y definitiva confirmación. El doctor Gómez Arias, a juzgar por su posterior proceder, fiel a los dictados de la Junta, parece que en aquellos momentos era víctima del mismo aplanamiento que la masa de nuestro pueblo, pudiendo justificarse su insistente negativa con la convicción, acendrada en su espíritu en esos momentos, de la inutilidad de todo esfuerzo liberador.

No así en el caso del doctor Torriente, cuya negativa en este caso, como la insistencia en obstruccionar que el doctor Méndez Capote fuera designado oficialmente Presidente de la Junta, como ya lo era de hecho, se explicaron perfectamente, por la posterior actitud de franco acercamiento a Machado, por medio de conversaciones diversas sostenidas con Viriato Gutiérrez y con Orestes Ferrara en New York. Además, por cartas dirigidas a los revolucionarios que aquí se encontraban, se supo perfectamente que el doctor Cosme de la Torriente, tomando atribuciones de las que no estaba investido, llevaba adelante pacto con la tiranía, sobre la base de acortamiento de períodos, etc., etc.

Esta actitud, señaladamente opuesta al criterio que sustentaba la Junta, y traicionera de los principios que precisamente sustentaba el pueblo de Cuba; contrarió grandemente a los componentes de este máximo organismo, que reunidos en 22 de noviembre de 1931, adoptaron el siguiente acuerdo, que en carta dirigida a los señores Juan García y Eduardo Bermúdez — pseudónimos respectivos de Juan Gualberto Gómez y del general Pedro Betancourt—comunicaron a los revolucionarios que dirigían el movimiento en el país.

''New York, Nov. 22 de 1931.
Sres. Juan García y Eduardo Bermúdez, (1)
Habana, Cuba.

Queridos amigos:

''Constituída nuestra Delegación Exterior, con el fin primordial de representar y mantener las demandas de Cuba frente al régimen de tiranía que padece, fijó su conducta en reciente declaración de principio que suscribimos sus miembros, proclamando esencialmente lo que sigue:''

''El pueblo cubano rechaza absolutamente la Reforma Constitucional y demás medidas proyectadas por Machado, procurando ganar tiempo para consolidar su régimen, y sólo aceptará como posible solución que ponga término a la lucha entablada, el inmediato establecimiento de un Gobierno Provisional, integrado por personas ajenas al que actualmente detenta el Poder, que se encargue de devolver al país la paz y de establecer el orden jurídico en la República.''

''Ninguna Reforma Constitucional ni medida que se aparte de estos postulados satisfará las aspiraciones del pueblo cubano, dispuesto a todos los sacrificios por conquistar su libertad. La incompatibilidad entre el pueblo de Cuba y el régimen de tiranía que sufre, es definitiva y no admite transigencias.''

''Continuadora, la Delegación, del Directorio que encabezó la protesta revolucionaria, al espíritu de ésta respondió, en primer término, su declaración; pero precisa hacer constar que también reflejó el sentir de los principales líderes revolucionarios, los cuales se apresuraron a re-

(Pasa a la Pág. 61.)

No Lea Esto

A menos de que esté interesada en una medicina que ha ayudado a más de 700,000 mujeres y muchachas. Tómela antes y después del alumbramiento, al llegar a la edad crítica de la menopausia, o cuandoquiera que se sienta nerviosa o agotada. 98 mujeres de 100 dicen, "Me ayuda!"

COMPUESTO VEGETAL DE LYDIA E. PINKHAM

Si desea un ejemplar gratis del Libro de Texto de Lydia E. Pinkham, mande su nombre y dirección a la Lydia E. Pinkham Medicine Co., Lynn, Mass., E.U.A.

SU PORVENIR LO ESTA EN USTED MISMO

PODEROSO TALISMAN

¿Por qué sufre usted? Pues sufre porque quiere. ¿Sus negocios le van a usted mal? Entonces hay algo oculto que no le deja llegar a usted a la felicidad deseada. Pues yo, al ofrecerle mis servicios a los que sufren, es con la seguridad de darles el éxito completo. Resuelva hoy mismo sus dudas y sus contrariedades. Sea feliz; la felicidad existe y el que la quiera la puede obtener. Pues este mundo está lleno de halagüeñas felicidades. Para aquéllos que relativamente poseen los verdaderos secretos de la India; pues se cuentan por millares las personas agradecidas mías, sea usted una de ellas, venga hoy mismo o escríbame por Correo. Los del Interior manden diez sellos rojos.

Para informes gratis también recibo cartas de todos los países del mundo y le doy contestación en seguida. Con este poderoso Talismán tendrá usted suerte.

Recibo desde las 8 de la mañana hasta las 8 de la noche.

NOTA: Soy el único en Cuba que poseo estos secretos. Tengo la clave para ganar la Lotería, pues muchas veces al saber el destino de uno, es la causa directa de la felicidad. Exitos garantizados.

MARIO DOUVAL
SAN LAZARO No. 106, altos.
Entre Crespo y Aguila.

BROMO-SELTZER

PARA DOLORES DE CABEZA

En uso desde 1889

ALIVIO RAPIDO Y SEGURO PARA Dolores de Cabeza y Neuralgias.

Una sola cucharadita basta generalmente para quitar el dolor.

No deprime, no afecta al Corazón ni a los Riñones.

Representante: I. Sánchez Leal.—Habana.

COMO Y POR QUE FUE EXPULSADO TORRIENTE DE LA JUNTA REVOLUCIONARIA DE NEW YORK

(Viene de la Pág. 60.)

comendar dignamente, desde su prisión, que no se cejara en la protesta.''

''Así las cosas, nuestro compañero Cosme de la Torriente, separándose de los postulados fundamentales de la Revolución, y de los que suscribió reafirmándolos, ha celebrado conferencias con elevados funcionarios de la dictadura, procurando facilitar arreglos no basados en el espíritu de la protesta; y con actos y omisiones ostensibles, actuando por su propia cuenta o aislándose de la Delegación, ha renunciado tácitamente a continuar formando parte de la misma. Esto es todo lo lamentable que se quiera, pero responde a una realidad que no debemos de ocultar. Pasa una hora crítica, de grandes responsabilidades históricas, en que cada cubano debe arrostrar las que les correspondan y en la que todo debe diafanizarse, para evitar confusiones inconvenientes.

''Por todo ello, tengo el sentimiento de participarles que nuestro distinguido amigo, Cosme de la Torriente, HA DEJADO DE PERTENECER A NUESTRA DELEGACION; y que sus anotadas conferencias con determinados funcionarios de la dictadura, sus recomendaciones a determinadas personas de Cuba para viabilizar los arreglos que se buscaron en esas conferencias, así como sus gestiones en Washington,—todo lo ha verificado por sí mismo, sin conocimiento y contrariando expresos acuerdos de la Delegación.''

De ustedes, con el afecto de siempre.

(f.) Dr. Domingo Méndez Capote. (2)

◇

Como a despecho de la drástica actitud asumida por la Junta Revolucionaria, el doctor Torriente continuara en sus arreglos con los funcionarios machadistas—incurriendo en una forma de delito que en el campo revolucionario, durante la guerra de Independencia, era penado con el fusilamiento inmediato—, y como por añadidura, pretendiera respaldar su equívoca actuación con el prestigio personal del doctor Domingo Méndez Capote, éste, con conocimiento de cuanto ocurría y previa consulta con los restantes miembros de la Junta, escribió la siguiente carta, también dirigida a los señores Juan Gualberto Gómez y Gral. Pedro Betancourt, desautorizando al doctor Cosme de la Torriente y protestando enérgicamente de que éste tomara su nombre para respaldar sus reprobables actividades personales:

''New York, Octubre 21 de 1931.

Sres. Juan García y Eduardo Bermúdez (3)

Habana, Cuba.

Queridos amigos:

''Acabo de recibir copia de una carta enviada por Torriente a ustedes. Por ella me entero de que hay el propósito de continuar las gestiones conciliadoras, dirigidas por Cosme, así como de que éste ha sostenido conversaciones con el Dr. Viriato Gutiérrez, dando la sensación, a través de esa carta, de que también hubiera podido hacerlo yo. En la propia carta, Cosme recomienda que se continúen tratando en la Habana todos estos particulares y se sugiere una labor inteligente para que no fracasen las negociaciones que se entablen.''

''Estoy asombrado de lo que ocurre. No le he dado base a Cosme para suponerme en conversaciones con el doctor Viriato Gutiérrez, ni tampoco para creer que yo estoy de acuerdo con sus puntos de vista personalísimos, expuestos en dicha carta. No quiero que haya duda alguna respecto de ésto: estoy por el contrario, en total y absoluto desacuerdo con Cosme y no conozco nada de lo que él pueda haber hablado con el doctor Gutiérrez o pueda proponerse con estas cosas.''

''En cuanto a la Delegación, ha expresado ya su desacuerdo con el doctor Torriente, desde el momento que comunicó a ustedes su criterio opuesto a todas estas negociaciones. La Delegación desconoce también la Derecha Revolucionaria. (4)''

''En vista de lo confuso que resulta todo ésto, les ruego que velando por los sanos principios de la Oposición, desechen las sugestiones de Cosme, porque, repito, no estamos conformes con ellas y solamente representan su modo de pensar individual.''

''Dada la gran importancia de todas estas cuestiones, ruego a ustedes, que para evitar dualidades o malas interpretaciones, y sobre todo para marchar de común acuerdo, se dirijan a la Delegación, por mi conducto.''

Jarabe Vimart
Fortalece los Pulmones
Cura y Previene la Tuberculosis
PIDALO
EN TODAS LAS FARMACIAS

''Para finalizar, creo obvio advertir a ustedes que con estas conversaciones y arreglos, el Gobierno trata de desacreditarnos ante el pueblo, que quiere a todo trance la Revolución y que justamente nos negaría su confianza si no demostráramos saber interpretar sus aspiraciones.''

''Mis dos cartas a ustedes sobre este asunto no han tenido respuesta, rogándoles que me acusen recibo de ellas y de ésta.''

Sin más a que referirme, saben les quiere muy de veras,

(f.) Dr. Domingo Méndez Capote.

◇

Las anteriores cartas, constituyen documentos revolucionarios del Archivo de la Delegación Cubana en New York, habiéndosenos facilitado copias—de cuya autenticidad responde BOHEMIA—por persona que perteneció a dicha Delegación y que las mecanografió.

Muebles en Ganga
Juegos de Cuarto, Sala, Comedor, Caoba.
Ultimas Creaciones $3.00 Mensuales.
Grandes Facilidades al Cliente
La Eminencia
NEPTUNO, 188

Además, como queremos que el público lector tenga la misma absoluta convicción que nosotros tenemos de la autenticidad de estos documentos, si aún alguien tuviera la más ligera duda acerca de ellos, BOHEMIA los remite a los miembros de la Junta Revolucionaria de New York—doctores Domingo Méndez Capote, Miguel Mariano Gómez, Fernando Ortiz y Aurelio Alvarez—para que bajo emplazamiento de honor, declaren la autenticidad de estos documentos que estamos ofreciendo, que aunque no nos han sido suministrados por ellos, son de su conocimiento y de innegable paternidad para los mencionados caballeros.

◇

Véase ahora la razón que BOHEMIA tuvo al pensar en una posible complicidad del doctor Torriente con los derrocados machadistas y con su defensor Rafael Leónidas Trujillo. Claro que si en los días aciagos y tormentosos de la Revolución, Torriente estaba en contubernio con Viriato Gutiérrez y con Orestes Ferrara, no es dudoso que lo continúe aún o por lo menos que tenga marcadas simpatías para quienes prohijan y protegen a éstos.

---

(1) Dada la terrible censura que el Machadismo mantenía en todas partes, y con pruebas irrecusables de que la correspondencia dirigida a los hombres significados en el movimiento liberador, era violentada o secuestrada en correos, los miembros de la Junta Revolucionaria de New York, al dirigirse a sus amigos de Cuba, Juan Gualberto Gómez y general Pedro Betancourt—que con ellos actuaban de acuerdo—seimpre lo hacían enviando sus cartas a nombre de JUAN GARCIA (Juan Gualberto Gómez) y EDUARDO BERMUDEZ (Pedro Betancourt.)

---

(2) Este acuerdo fué tomado verbalmente y por unanimidad por todos los miembros de la Junta. Pero como el doctor Méndez Capote fungía como Presidente del organismo, a él le fué encomendada la tarea de hacer conocer a Gómez y Betancourt, los precisos y definitivos acuerdos a que se había llegado. Por eso es que el documento aparece exclusivamente firmado por el doctor Domingo Méndez Capote.

---

(3) La explicación se encuentra en la llamada No. 1.

---

(4) La llamada ''Derecha Revolucionaria'' fué una organización ficticia a la que dió vida la imaginación de Cosme de la Torriente, ya que viéndose desenmascarado trató de demostrar que lo respaldaba esta organización revolucionaria que, como el pueblo de Cuba sabe, sólo existió en su imaginación y en su bufete.

se manifiesta hoy, más que nunca. Evítelo y curelo. Use medicinas buenas. Pida
SELLO LAZO INSTANTANEO
Lo quita en pocos minutos. No tiene ácidos. Es MARAVILLOSO

PARA FUTURAS CELEBRIDADES

Use sólo el Talco del que pueda usted confiar con absoluta seguridad ¡Cuidado con los polvos impuros! El Talco Mennen es puro y ademas es boratado y medicamentado. Nada mejor para calmar las irritaciones. Suaviza y refresca la piel, dando al nene esa comodidad que lo mantiene alegre ¡No use otro!

TALCO BORATADO MENNEN

(Viene de la Pág. 17.)

Messiter habían tenido un libro en el que hacían anotaciones. De que, no lo sabía él, pero había visto ciertas operaciones de dinero entre ellos. En este punto, parecía como si él mismo se perdiera en sus explicaciones. Entonces se volvió hacia el sargento Young, inclinado sobre su libro de notas, preguntándole qué era lo que acababa de escribir.

El sargento miró, vió la señal afirmativa de Prothero y leyó lo que dicho por Prothero había escrito. En ese momento Podmore se puso de pie, con el rostro enrojecido, asegurando que él no había dicho lo que Young había escrito. Se levantó de la silla y se paseó por toda la habitación, fijando la mirada en los dos hombres del Yard, que permanecían silenciosos, esperando lo que él dijera. Era evidente que había algo muy significativo en este cambio que en el reo se operaba. Después de unos cuantos segundos, el hombre se calmó, volvió a ocupar su sitio y se inclinó hacia adelante... Hablaba nerviosamente. Entonces dijo que era Messiter quien hacía las anotaciones en el libro y no su agente como antes había asegurado.

Más tarde, cuando Podmore fué trasladado de allí, Prothero se sintió profundamente sorprendido por el extraño comportamiento de este hombre en relación a las anotaciones que decía hechas por Messiter. Podmore, posteriormente interrogado acerca del cambio de dinero, admitió que había visto a Messiter dar al agente la mitad de una corona, moneda de plata inglesa equivalente a cinco chelines... ¿Pero qué significaba la extraña actitud de Podmore?

La respuesta a esta pregunta no se obtuvo hasta que Prothero hubo realizado posteriores investigaciones en el libro de ejercicios que el jefe de policía le entregó, que era uno de los dos libros encontrados en el asiento del auto del hombre asesinado. En aquel libro aparecía la siguiente anotación:

Oct. 30 de 1928.
Recibido de Wolfe's Head Oil Co.
Comisión a la Orden
S. Gover.
Cinco galones de a seis grados 2|6.

Además, debajo del "2|6" se había escrito ligeramente **H. F. Galton.** La escritura de la anotación era la misma de Messiter, siendo únicamente la firma la que estaba escrita con la letra de Galton.

EL INSPECTOR PROTHERO Y EL CASO MESSITER

¿Era este Galton el Maxton o Baxton a que se había referido Podmore?

Prothero volvió a registrar entre los pocos papeles del muerto y seleccionó uno que era una carta de un cierto A. (o H, la escritura no era bastante clara) F. Galton del 163 de Oaklay Road, Shirley, Southampton. Aparentemente, se había hecho arreglo entre el muerto y este Mr. Galton, encaminados a obtener órdenes para el suministro de petróleo durante la noche, porque este hombre estaba empleado, durante el día, con la "Southren Railroad Co."

Prothero hizo una investigación nueva, y supo que Mr. Galton sólo había logrado obtener una orden de petróleo del tal Mr. S. Gover, cuyo nombre aparecía asentado en el libro de ejercicios. Messiter había enviado el petróleo a la dirección de su agente y ello había ocurrido en 29 de octubre. La comisión de seis peniques por galón había sido pagada—pero Messiter había incurrido en un error en cuanto a la fecha. El había escrito el 30 en el libro de ejercicios—la fecha de su asesinato—y de acuerdo con las declaraciones de Mr. Galton no existía duda alguna al respecto de que la fecha de la venta fué el día 29, y no el 30 como aparecía en el libro. Por otra parte, Mr. Galton aseguraba que él jamás había puesto los pies en el almacén y deposito de Grove Street.

Prothero concentró su atención sobre el libro de ejercicios. El hecho de que Podmore—porque ya se había probado que ese era el verdadero nombre de "Thomas"—hubiera estado tan interesado de que Mr. Galton recibiera aquella media corona y de que Messiter hiciera aquella anotación, sólo demostraba que el hombre estaba profundamente interesado en mezclar a otro en el imbroglio. Por algún medio muy sutil, era indudable que él trataba de hacer recaer las sospechas del crimen sobre un inocente. Es indudable que él se había dado cuenta de la equivocación de fechas y que estaba deseoso de hacer notar que la fecha asentada era la verdadera, para de este modo hacer pensar a la policía que Mr. Galton había estado con Messiter el día del crimen.

Prothero examinó nuevamente y con sumo cuidado el libro de anotaciones. Pudo observar que una página había sido arrancada de él, precisamente la página que precedía a la anotación de la venta y el pago de su comisión a Mr. Galton. Examinando nuevamente aquella anotación, notó que una pálida y delicada copia de lo que había sido escrito en la página arrancada, había quedado en aquélla. Pero era tan tenue la huella, que era difícil que él pudiera descifrar las palabras que la componían, aún con el auxilio de los más poderosos lentes. Lo que hizo fué enviar el libro a un experto que trató aquella página con una poderosa luz, fotografiándola después con una cámara especial, que aumentaba grandemente el tamaño de las impresiones. Finalmente pudo leerse lo siguiente:

Oct. 28|28.
Recibido de Wolfe's Head Oil Co.
Comisión de Cromers y Bartlett
Cinco galones a seis reales—2|6.
Además del "2|6" estaban las inicia

(Pasa a la Pág. 63.)

jamones ferris famosos desde 1836

EL INSPECTOR PROTHERO Y EL CASO MESSITER

(Viene de la Pág. 62.)

les "W. F. T." Era indudable que "Thomas" había visto la anotación de Mr. Galton cuando estaba precisamente arrancando la página que contenía su propio recibo, y era más indudable aún, que la idea de dejar el libro en el asiento del auto se le ocurrió a él. Desde un principio, éste se había dado cuenta de la importancia y significación que tenía la fecha equivocada.

El hombre de Yard, tuvo ahora en su poder los trozos de recibo que había encontrado en el piso del almacén, especialmente tratados por un descifrador. Este trabajo había sido hecho por Mr. Ainsworth Mitchell, un químico analista, miembro de la Oficina de Química Legal. Distintos procesos fueron utilizados para limpiar los trozos de papel del petróleo y del lodo de que estaban impregnados, siendo lo siguiente, lo que últimamente se reveló de su contenido escrito:

Posiblemente 36 galones.
Doce galones al principio de la semana.
W. F. Thomas.
Llamar al gar... Sab... 10 a. m. o 12 y 30

La escritura era de Podmore.

El siguiente movimiento de Prothero fué establecer que la nota que había sido encontrada completamente destrozada en la pequeña oficina que estaba en la parte posterior del almacén, y que contenía la firma "Vivian Messiter" era la respuesta del hombre muerto para esta nota que había recibido. El libro de factura fué examinado de manera similar, microscópicamente, y aunque se veía claramente que algunos pliegos habían sido arrancados, los dos pliegos de papel carbón que el libro contenía estaban llenos de impresiones, principalmente de nombres y de direcciones. Algún tiempo se empleó en descifrar éstos, y al cabo la paciencia de los hombres del Yard fué premiada con el conocimiento de una dirección bastante larga que rezaba: "Cromers and Bartlet, Bold Street, Southampton."

"Bold Street" tocaba una cuerda familiar en la memoria de Prothero. Referencias de sus notas demostraban que ésta era la dirección que "Thomas" había dado como domicilio de la "Allied Transport Road Asso", por la cual él había hecho pensar que había sido empleado. No tardó mucho tiempo sin que Prothero confirmara que no existía tal calle en Southampton.

¿Cuál era el significado de aquella dirección, pues? Intrigado por este nuevo problema, el pensador hombre del Yard luchó hasta encontrar una respuesta. Era una patraña—igual que la orden que Thomas había conseguido de "Cromers y Bartlett". En poco tiempo, Messiter había estado pagando comisiones al hombre, por órdenes falsas. Los papeles carbón fueron ahora tratados por un procedimiento aún más meticuloso que el que se utilizó para los trozos de papel impregnados de grasa. Fueron fotografiados, y como consecuencias de su color negro, los negativos fueron nuevamente fotografiados de manera que lo escrito en las impresiones finales apareciera en negro también. Esas impresiones fueron fotografiadas otra vez, con grandes lentes de aumento y las impresiones frescas, fueron tratadas con una tinta especialmente coloreada. De este modo se descifró un buen número de direcciones que resultaban perfectamente legibles. Todas, se comprobó, qu eran direcciones inexistentes.

La tarea ahora consistía en asociar aquellos nombres falsos con Podmore, porque las facturas, naturalmente que no llevaban su propio nombre. A primera vista, ésta pudiera ser considerada una tarea imposible de realizar. Pero los hombres de Scotland Yard están bastante versados y son suficientemente diestros en el análisis de la manera de pensar de los criminales, sus acostumbradas formas de

(Pasa a la Pág. 64.)

Señora:

Siga el consejo de su médico

Su médico le dirá que durante el embarazo y después de nacer su hijito, es absolutamente indispensable que Ud. mantenga corrientes y saludables sus intestinos, tomando todos los días Leche de Magnesia de Phillips, a fin de evitar complicaciones y enfermedades.

La Leche de Magnesia de Phillips es un antiácido-laxante de acción muy suave, pero infaliblemente eficaz. Limpia el tubo intestinal, entona el estómago y no causa náuseas ni debilidad. No forma hábito como la mayoría de los purgantes corrientes. Es igualmente buena para los niños.

Al comprar este medicamento, exija el legítimo, es decir, el que lleva el nombre Phillips. ¡Rechace las imitaciones y los substitutos!

LECHE DE MAGNESIA DE PHILLIPS

el antiácido-laxante ideal

"LA BELLE LATINE"

DEVOLVERA A SU CABELLO LA HERMOSURA DE LOS MEJORES TIEMPOS.

DE VENTA: EN SEDERIAS, FARMACIAS y VIDRIERAS.

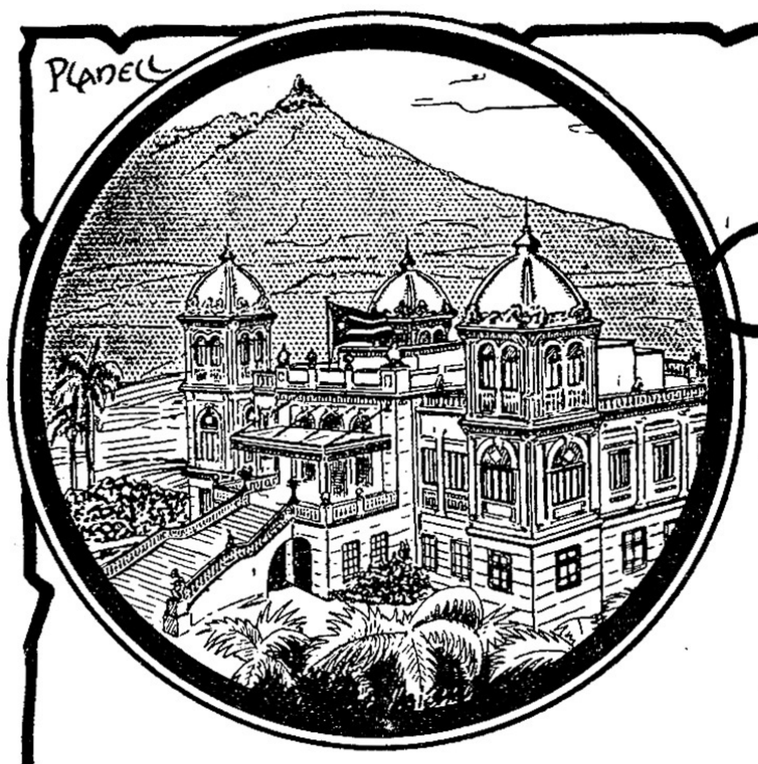

Pase un fin de semana en San Miguel de los Baños solo por $4.00

INCLUYENDO VIAJES, HOTEL, COMIDAS, DESAYUNO, BAÑOS MEDICINALES Y AGUAS MINERALES.

Aproveche un día cualquiera o un fin de semana para visitar este Paraíso donde se curan todas las enfermedades de las vías digestivas y urinarias y se recrea el espíritu contemplando los panoramas más hermosos.

EL PRECIO DE $4.00 COMPRENDE

SALIDA DE LA HABANA en Omnibus desde el café MARTE Y BELONA (Monte y Amistad) a la 1 1|2 de la tarde llegando a San Miguel a las CINCO. Permanencia en el Gran Hotel del Balneario hasta el día siguiente a las CINCO de la tarde, que se inicia el regreso a la Habana.

PREGUNTELE A LOS QUE CONOCEN ESTE GRAN BALNEARIO
Y NO DEJE PARA MAS TARDE ESTA VISITA

EL TICKET SE ABONA AL LLEGAR AL BALNEARIO.

EL INSPECTOR PROTHERO Y EL CASO MESSITER

(Viene de la Pág. 63.)

canalizar sus ideas, sus reacciones y aún sus errores, son perfectamente comprendidos por estos hábiles hombres. Prothero sabía que los criminales cuando escogen alias, casi siempre seleccionan para ello nombres que han escuchado en alguna parte. De esta manera quedan más fijos los falsos nombres en sus mentes, ya que así pueden asociarlos mejor y se hace más difícil cualquier olvido perjudicial para los fines que persiguen. Podmore, se dijo él, es indudable que tiene que haber recordado los muchos nombres y direcciones que ha dado a Messiter, de manera rápida y fácil. ¡Qué cosa más natural para asegurarse contra cualquier olvido, que dar una lista de nombres que les fueran familiares!

Fué entonces cuando Prothero se dió a la tarea de demostrar su teoría, convenciéndose de que la mayoría de aquellos nombres y direcciones de ficción, eran actuales en alguna forma o sentido. Podmore, lo mismo que su Lil de los Cabellos de oro, procedía de Staffordshire, de manera que cerca de la policía de este lugar fué que se hicieron las pertinentes investigaciones. Estas dieron un resultado sorprendente, a la vez que regocijante. Por ejemplo, se reportaba que algunos años antes, Podmore había sido arrestado por la policía de Staffordshire y particularmente por la persona de un sargento llamado Baskeyfield. Aquél era uno de los nombres que aparecía en la copia fotográfica de uno de los papeles carbón. Otro nombre que se encontró que tenía asociación local, era el de "Ben Jervis". Había allí una familia apellidada Jervis y residente en Stroke, que era perfectamente conocida y había mantenido relaciones de amistad con la familia de Podmore. Además, se encontró que en las alfarerías ,existía actualmente una firma comercial que se denominaba Cromer y Bartlett, pero en una respuesta a una pregunta hecha por la policía, la firma contestó que jamás había dado orden alguna por petróleo a la "Wolfe's Head Oil Co." Y la farsa de Podmore en la designación de la calle Bold en Southampton, quedó perfectamente revelada con el conocimiento de que en el distrito del Stroke de Staffordshire había por lo menos tres calles que tenían el nombre de Bold!

La justicia tomó un curso extraño. Después de hecha su última declaración a Prothero, Podmore fué arrestado por el robo del automóvil que pertenecía a la firma del Manchester con que había estado trabajando. Por este delito fué condenado a seis meses en la prisión de Strangeways, de Manchester, y fué durante su estancia en esta prisión, que confesó a un compañero de cautividad que había robado dinero a Mr. Mitchell de Dowton. De todos modos, no pasó mucho tiempo en Strangeways antes de que fuera trasladado. Esta vez para la prisión de Winchester, para que atendiera a las investigaciones por la muerte de Vivian Messiter. Inmediatamente después de haber expirado su condena en Strangeways, fué nuevamente arrestado por el robo de 143£, verificado en Downton, en la persona de Mr. Mitchell. Esta vez fué presentado a la Old Bailey, y después de escuchado su caso, fué sentenciado a otros seis meses de cárcel. Pero todavía él no había aprendido los peligros de una lengua que se mueve demasiado, Como en Strangeways, se había aflojado tontamente con otro de los prisioneros y a dos de ellos les hizo saber que era el hombre que había asesinado a Vivian Messiter. Abandonó la prisión, después de haber cumplido su segunda condena, el 17 de diciembre de 1929, y efectivamente, su salida fué una de las más extrañas e irónicas que jamás ha conocido cualquier prisionero. Al salir por la puerta de la prisión, libre por segunda vez, dos siluetas se le aproximaron.

Estos eran el Inspector Jefe Prothero y su auxiliar el sargento Young. Al siguiente momento, Podmore estaba escuchando al primero instruyéndole de cargos por el asesinato de Vivian Messiter. Las esposas fueron nuevamente puestas en sus puños, un auto se acercó, y pocos minutos después, desde las puertas de la cárcel estaba en viaje hacia Southampton, para comparecer al último proceso de su vida.

El proceso, verificado en los Assises de Winchester, reveló el espléndido trabajo de Prothero y de su auxiliar el sargento Youngasi como el excelente team work realizado por toda la policía del país. Messiter había sido asesinado por causa del descubrimiento que había hecho de los tricks de que se valía Podmore para procurarse dinero a costa de su firma y le había amenazado con dar cuenta a la policía. Su desgracia fué no saber que estaba amenazando a un hombre que ya era fugitivo de la justicia. Era indudable que Podmore había asesinado a Messiter, para evadir así el ser aprehendido por los demás cargos que pesaban contra él. Mató en su empeño de conservar su libertad; y después de haber matado, tomó bastante empeño en no dejar huella. Pero él no se había dado cuenta de la estamina y perseverancia con que cuentan los hombres del Yard. Ellos desentrañaban todos y cada uno de sus artificios y lo siguieron a los distintos lugares a donde había acudido hasta que pudieron echarle las manos encima. Y después de capturado y estar cumpliendo otras sentencias, ellos aprovecharon admirablemente el tiempo, para llevar adelante el final de aquella investigación. Cuando la investigación estuvo terminada, no quedaba el menor vestigio de duda acerca de la culpabilidad de Podmore. El motivo, la oportunidad, el tiempo y sus últimos movimientos, todos fueron acomodados a los particulares de esta singular tragedia. ¡Hasta el reloj del hombre asesinado fué encontrado por la policía!

Podmore fué declarado convicto sin que una sola pieza de evidencia directa, apareciera contra él. Todo el informe del fiscal se sustanció con la cadena de pruebas construída por la policía.

(Versión de L. González del Campo, especial para BOHEMIA.)

El próximo episodio, un caso francés, se intitula M. BERRE Y EL CASO PELTZER.

SEÑORA PARA SUS CANAS USE:
Manzanilla Alemana "EL SOL DE ORO"
GARANTIZAMOS QUE PONE EL CABELLO RUBIO Y LO CONSERVA RUBIO *Producto Inofensivo y Vegetal*
FRASCO CHICO 80¢ FRASCO GRANDE $1.50
EN DROGUERIAS, *'El Encanto'-'La Casa Grande'*

LA ALDEA SALVADA

(Viene de la Pág. 7.)

truyó una gran parte de la casa, no hubo desgracias personales. Pero desde entonces los aldeanos no pudieron dormir tranquilos.

Nadie se hubiera atrevido a despedir a los enfermos en pleno invierno. Sobre todo, teniendo en cuenta que los habitantes de la aldea vecina estaban dispuestos a aceptar a todos los enfermos.

—Pronto vendrá la primavera—pensaban los habitantes de la aldea—. Y con su escoba dorada, barrerá el temor de todos los cerebros.

Sucedió que una mujer dió a luz un monstruo. Entonces desaparecieron de los labios todas las palabras optimistas. Los supersticiosos atribuyeron ese acontecimiento a la maléfica influencia de los locos. Ya todos los aldeanos miraban a los enfermos con un temor tremendo que se convertía en pesadilla durante la noche. Frecuentemente, las mujeres y los niños se despertaban a media noche temblando de espanto, sobre todo en aquellas casas donde los enfermos eran menos inofensivos.

Una penosa impresión de debilidad mental, posiblemente contagiosa, gravitaba sobre toda la aldea. Pero había que resignarse y esperar, pues todos los aldeanos vivían de lo que les producían los enfermos.

Cada día, las personas hablaban menos; insensiblemente, adoptaban ciertas costumbres de los enfermos. Al principio, no se atrevían a confesarse esa realidad los unos a los otros; pero, después, tuvieron que comunicarse sus inquietudes, pues abandonaban el sueño a altas horas de la noche y salían fuera de sus casas, torturados por el temor de que los enfermos las incendiaran.

Era un pan muy amargo el que producía el cuidado de aquellos enfermos.

El segundo año transcurrió así. La aldea lanzó un suspiro de alivio. Tal vez vendría una época mejor; tal vez habría trabajo. El gran silencio del bosque iba a terminar; los leñadores encontrarían ocupación. Probablemente acabaría aquella crisis de que tanto hablaban los periódicos.

Pero la crisis no desapareció. Y, al llegar el otoño, la mayor parte de los aldeanos renovaron sus contratos.

A partir de aquel día, la situación empeoró. El estado de los enfermos también había empeorado. Durante la noche, sobre todo, su agitación era alarmante. Entre ellos, los había bastante furiosos, pero los aldeanos no se decidían a despedirlos por temor a perder los 16 pengos mensuales. Todos vivían en una continua ansiedad; todos temían la llegada del invierno.

Una noche, mientras la luna encantaba el cielo con su inmensa popula luminosamente pálida, Aron Faluvegi mató al decano de la aldea, Stefan Szekeres. En vano el desgraciado viejo gimió y dijo que no tenía nada que ver con el espía rumano Scisco Mirescu, y que todos sus antepasados habían sido buenos cristianos.

Un angustioso silencio se extendió sobre toda la aldea. Nadie sentía su vida segura. En ningún rincón se oía ruido de voces ni de risas. Casi todos los habitantes pasaban la noche sentados en su cama. Casi nadie podía dormir. Y, poco a poco, se volvieron tan taciturnos y tan sobresaltados como sus enfermos.

Al cabo de un mes (los aldeanos creían que nadie se enteraría ya del crimen, a pesar de las murmuraciones de la aldea vecina) la noticia del asesinato del cultivador Szekeres llegó a oídos de los gendarmes. Estos descubrieron el cadáver del anciano y se llevaron a Aron Faluvegi y a su huésped, este último por haber encubierto el crimen.

Dos días más tarde se presentó una comisión médica en casa del guardia comunal, con el objeto de recoger a los enfermos más peligrosos y de internarla en un asilo de la ciudad.

Los habitantes de la aldea, durante la guerra, no habían conducido sus caballos a la inspección con tanto esmero como llevaban ahora a sus enfermos a presencia de la comisión médica. Cada uno defendía y elogiaba a su enfermo: era inofensivo, tranquilo, de buen carácter. Pero la comisión médica opinaba generalmente de otra manera, sobre todo después de examinar detenidamente a cada enfermo.

Cuando se esparció por la aldea la noticia de que se iban a llevar a casi todos los enfermos en pleno invierno, toda la aldea se reunió frente a la casa del guardia comunal. Al principio, toda la muchedumbre permaneció tranquila, pero alguien lanzó una piedra contra una de las ventanas. Y los gritos de amenazas estremecieron el aire. Los miembros de la comisión médica huyeron, sin tiempo siquiera para coger sus abrigos. Los aldeanos los persiguieron con horquillas y hachas hasta los confines de la aldea.

Pero, el día siguiente, la comisión reapareció, escoltada por un destacamento de policía. Cuando los vieron llegar, todos los aldeanos se encerraron en sus casas, atrancando las puertas.

Los gendarmes tuvieron que entrar en las casas utilizando la fuerza. Pero encontraron en todas partes una furiosa resistencia. Los enfermos gritaban y sus huéspedes los defendían con un encarnecimiento desesperados.

No habían abierto media docena de casas cuando el director del asilo de la ciudad, que ya tenía el cuerpo lleno de arañazos y de manchas de golpes, suspendió las operaciones.

—Toda la aldea está loca—dijo a los otros miembros de la comisión—. Locura colectiva. Todos los habitantes se han contagiado. Hay otros casos análogos en la Historia.

La comisión se retiró para estudiar el caso desde lejos.

Durante el día, la aldea permanece más o menos tranquila. Pero, a media noche, brotan de todas las casas gritos espantosos. Hombres, mujeres, niños, todos aúllan espantosamente.

Pero las autoridades de la ciudad siguen hablando de la salvación de la aldea...

SI SUFRE DE ESTREÑIMIENTO GUARDESE DE LA COLITIS

Los médicos notan que existe algo así como una epidemia de colitis, apendicitis y hemorroides, debido al alarmante aumento de casos de estreñimiento. Muchas veces costosas y dolorosas operaciones son necesarias para corregir las consecuencias. Sin embargo, usted mismo puede dominar fácilmente el estreñimiento.

Un tratamiento que ha ganado preferencia popular en 70 países del mundo, consiste en atenderse con las píldoras *puramente vegetales* preparadas por el famoso médico inglés Benjamín Brandreth. Son píldoras tan puras como los alimentos que usted ingiere: contienen ingredientes naturales y obran solamente sobre el intestino grueso impidiendo la acumulación de venenos que originan tantos males.

Usted puede tomar las píldoras de Brandreth toda la vida,—todas las noches, si necesario—y no le harán nunca mal.

Líbrese de la esclavitud de cartícos y purgantes. Ponga las Píldoras de Brandreth a la prueba por dos semanas y vea los resultados.

Las Píldoras de Brandreth pueden obtenerse en casi todas las farmacias del mundo. No acepte substitutos. Insista en Brandreth.

MALTINA TIVOLI VITAMINADA

TONIFICA EL ORGANISMO
AUMENTA LAS FUERZAS

Las Vitaminas constituyen un elemento indispensable en la alimentación.

CERVECERIA LA TROPICAL

Humorismo

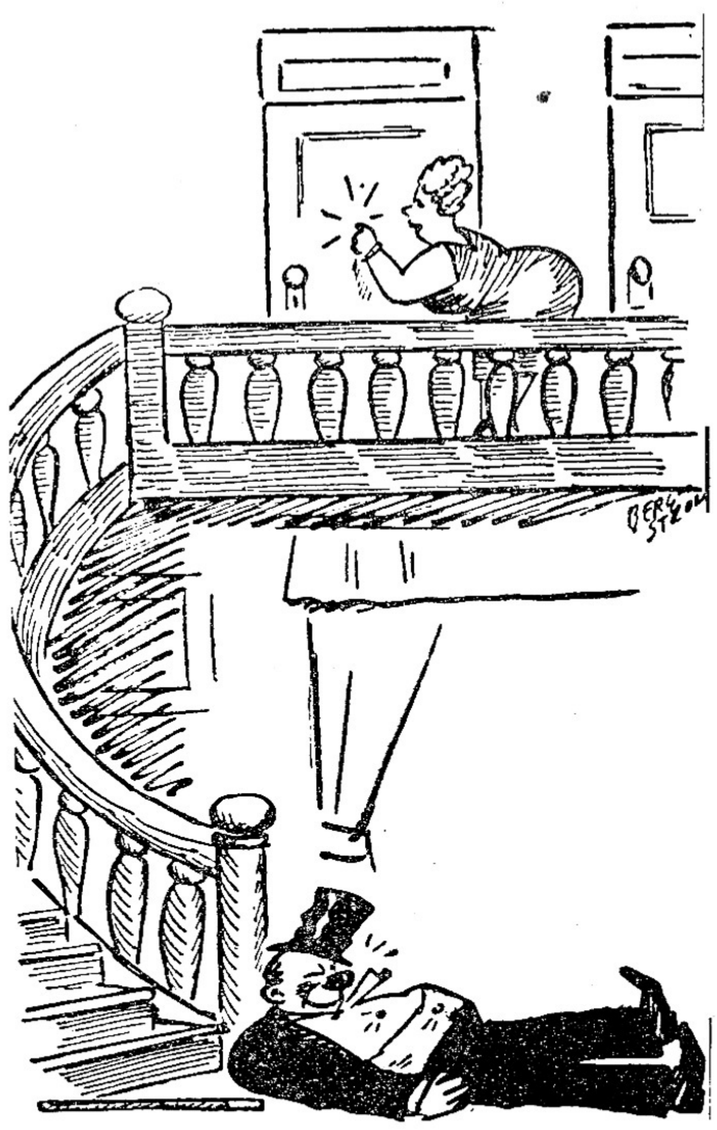

—El tabaco me hace daño: yo quisiera encontrar un remedio que me hiciera perder el vicio de fumar.
—Aquí tiene el remedio. Fúmese uno de estos tabacos que me regaló mi mujer el día de mi santo.

SUPERSTICION

—¿Una hoja de te en la taza? Eso quiere decir que vamos a recibir una visita.

LA ESPOSA. — Vamos, Aparicio: ya es hora de despertarte.

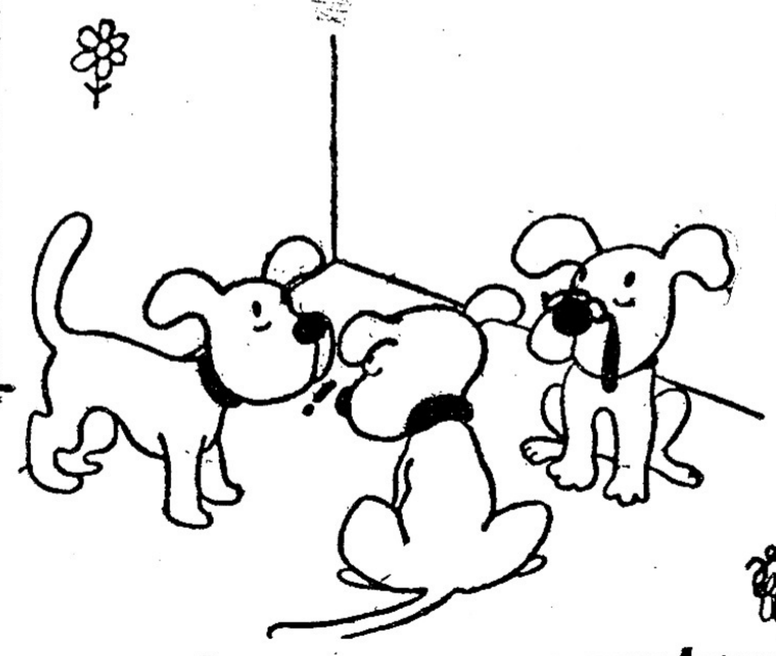

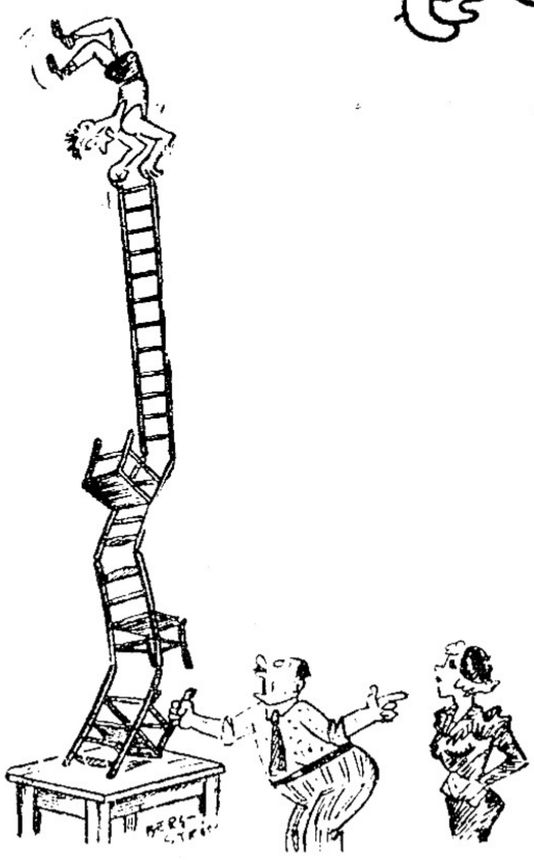

—No sigas rascándote, Leal. ¿No ves cómo te mira esa vieja Presidenta de la Sociedad Protectora de las Pulgas?

—¡Ah, querido mío! No hay en el mundo otro amor como el nuestro...

—Papá, un muchacho de mi escuela me dijo que yo me parecía mucho a tí.
—¿Y qué le contestaste?
—Nada: él es más fuerte que yo.

—Permítame ofrecerle un asiento a esta dama.

ELLA.—Ya has ido seis veces al "buffet". ¿Qué pensarán de tí
EL.—No me importa. He dicho siempre que es para tí.

—Dame tu chal, mamá; mi oso tiene frío.

¡Para el Hogar de Hoy ... y de mañana!

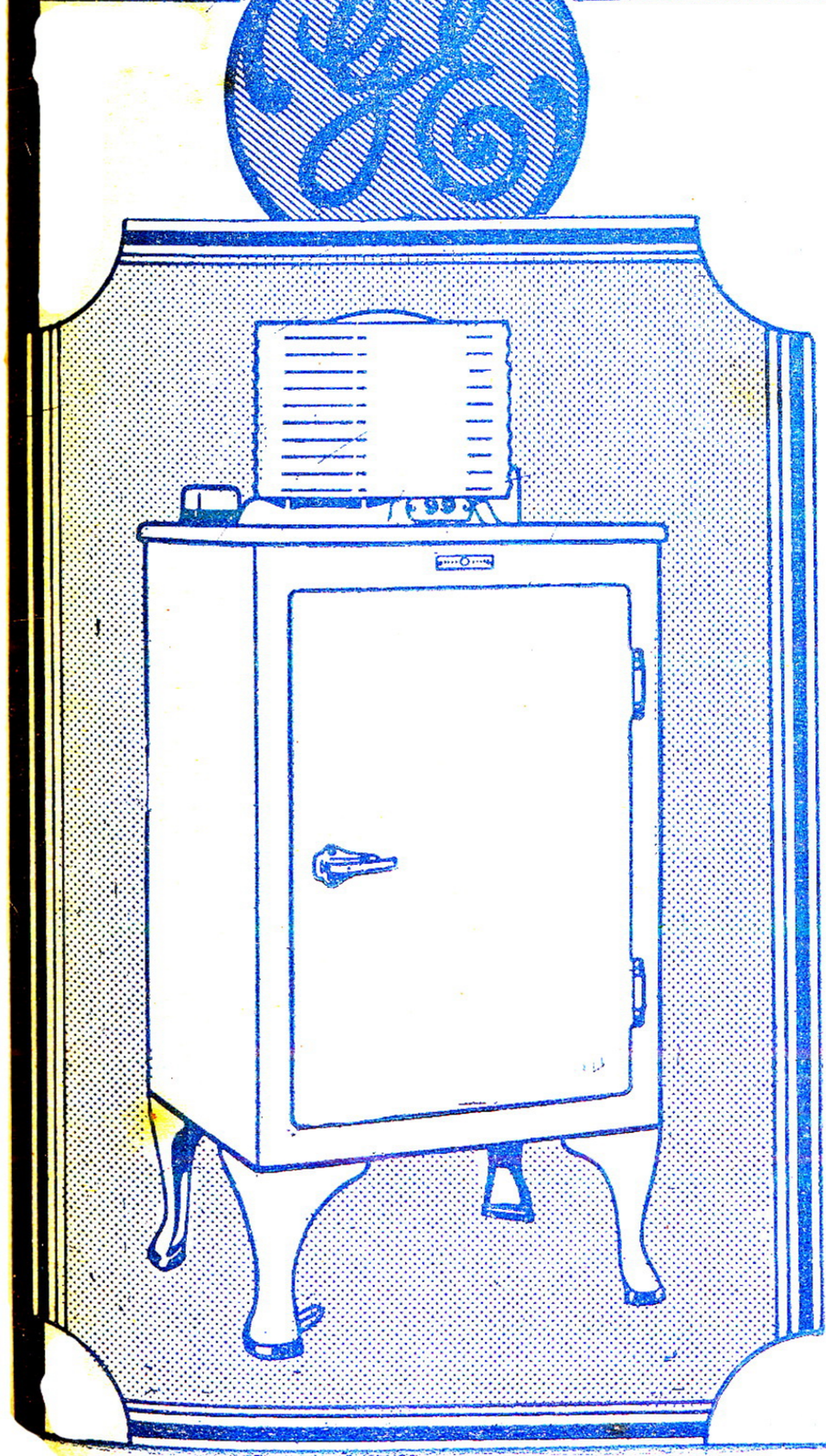

EL ULTRAMODERNO
GENERAL ELECTRIC

ANTES de seleccionar su refrigerador, examine este Ultra-Moderno Modelo 1934. ¡Es el verdadero aristócrata de los refrigeradores! — Modernizará su cocina de hoy y la mantendrá envidiablemente confortable durante largos años.

Sellado herméticamente en su Torre Blindada de nuevo diseño y deslumbrante blancura, se halla todo su mecanismo, que sin requerir la atención más mínima — ni siquiera aceitarlo — le brindará infalible servicio a un costo bajísimo.

Examine el Ultra-Moderno GENERAL ELECTRIC. Advierta las extraordinarias mejoras y refinamientos que lo caracterizan.

Cía. Cubana de Electricidad
A las Ordenes del Público

La Abuelita

Se Conserva Fuerte y Sana

Porque Toma

Leche Condensada "La Lechera"

El Mejor Alimento Para Todas Las Edades